

法定本

機關編號

06-180

臺南市政府稅務局

中華民國 102 年度

(自102年1月1日起至102年12月31日止)

單位預算

臺南市政府稅務局

目次

中華民國 102 年度

一、預算總說明	第 1 頁至第 7 頁
二、主要表(一)歲入來源別預算表	第 8 頁至第 9 頁
二、主要表(二)歲出機關別預算表	第 10 頁至第 10 頁
三、付屬表(一)歲入項目說明提要與預算明細表	第 11 頁至第 23 頁
三、付屬表(二)歲出計畫說明提要與各項費用明細表	第 24 頁至第 43 頁
三、付屬表(三)歲出用途別科目分析表	第 44 頁至第 44 頁
三、付屬表(四)資本支出分析表	第 45 頁至第 45 頁
三、付屬表(五)人事費彙計表	第 46 頁至第 46 頁
三、付屬表(六)人事費分析表	第 47 頁至第 48 頁
三、付屬表(七)約聘僱人員費用分析表	第 49 頁至第 49 頁
三、付屬表(八)公務車輛明細表	第 50 頁至第 51 頁
三、付屬表(九)歲出按職能及經濟性綜合分類表	第 52 頁至第 53 頁

預算總說明

臺南市政府稅務局

預算總說明

中華民國 102 年度

一、現行法定職掌：

(一)機關主要職掌：

本局隸屬臺南市政府，辦理印花稅、地價稅、土地增值稅、契稅、房屋稅、使用牌照稅及娛樂稅等稽徵業務。

(二)內部分層業務：

- 1.本局置局長一人承市長之命，兼受財政部之指揮監督，綜理局務並指揮監督所屬員工；置副局長一人，襄理局務；置主任秘書一人、專門委員二人、秘書二人，審核各稅文稿及一般行政文稿等事項。
- 2.本局設七科、四室及四分局分別掌理下列事項：
 - (1) 納稅服務科：掌理納稅服務，稅務宣導、施政計畫、研究發展、管制考核及其他不屬各科室之事項。
 - (2) 土地稅科：掌理地價稅、土地增值稅稽徵及工程受益費徵收等事項。
 - (3) 房屋稅科：掌理房屋稅、契稅稽徵等事項。
 - (4) 消費稅科：掌理印花稅、娛樂稅、使用牌照稅稽徵及單照管理。
 - (5) 法務科：掌理行政救濟、欠稅案件處理及稅務管理等事項。
 - (6) 複核科：掌理稅捐稽徵業務檢查事項。
 - (7) 電子作業科：掌理作業管制、退稅案件、系統管理、資料處理、機器操作、設備及網路管理等事項。
 - (8) 秘書室：掌理文書、庶務、出納、檔案等事項。
 - (9) 會計室：依法辦理歲計、會計，並兼辦統計事項。
 - (10) 人事室：依法辦理人事管理事項。
 - (11) 政風室：依法辦理政風事項。
 - (12) 安南分局：掌理轄區各項稅捐稽徵等事項。
 - (13) 新營分局：掌理轄區各項稅捐稽徵等事項。
 - (14) 新化分局：掌理轄區各項稅捐稽徵等事項。
 - (15) 佳里分局：掌理轄區各項稅捐稽徵等事項。

臺南市政府稅務局

預算總說明

中華民國 102 年度

(三)-1 組織系統表

機 關 名 稱	一 級 單 位 名 稱	二 級 單 位 名 稱
臺南市政府稅務局	納 稅 服 務 科	宣 導 股 服 務 股 企 劃 管 考 股 地 價 稅 股 土 地 增 值 稅 股 房 契 稅 稽 徵 股 房 契 稅 綜 理 股 牌 照 稅 股 娛 樂 稅 股 管 制 作 業 股 系 統 管 理 股 設 備 管 理 股 違 章 審 理 股 行 政 救 濟 股 欠 稽 清 理 股 文 書 檔 案 核 股 事 務 出 納 股
	土 地 稅 科	土 地 稅 股
	房 屋 稅 科	房 屋 稅 股
	消 費 稅 科	消 費 稅 股
	電 子 作 業 科	電 子 作 業 股
	法 務 科	法 務 股
	複 核 科 室	複 核 科 室 股
	安 南 分 局	安 南 分 局 股
	新 營 分 局	新 營 分 局 股
	新 化 分 局	新 化 分 局 股
	佳 里 分 局	佳 里 分 局 股
	會 計 室	會 計 室 股
	人 事 室	人 事 室 股
	政 風 室	政 風 室 股

臺南市政府稅務局

預算總說明

中華民國102年度

(三)-2

臺南市政府稅務局組織系統

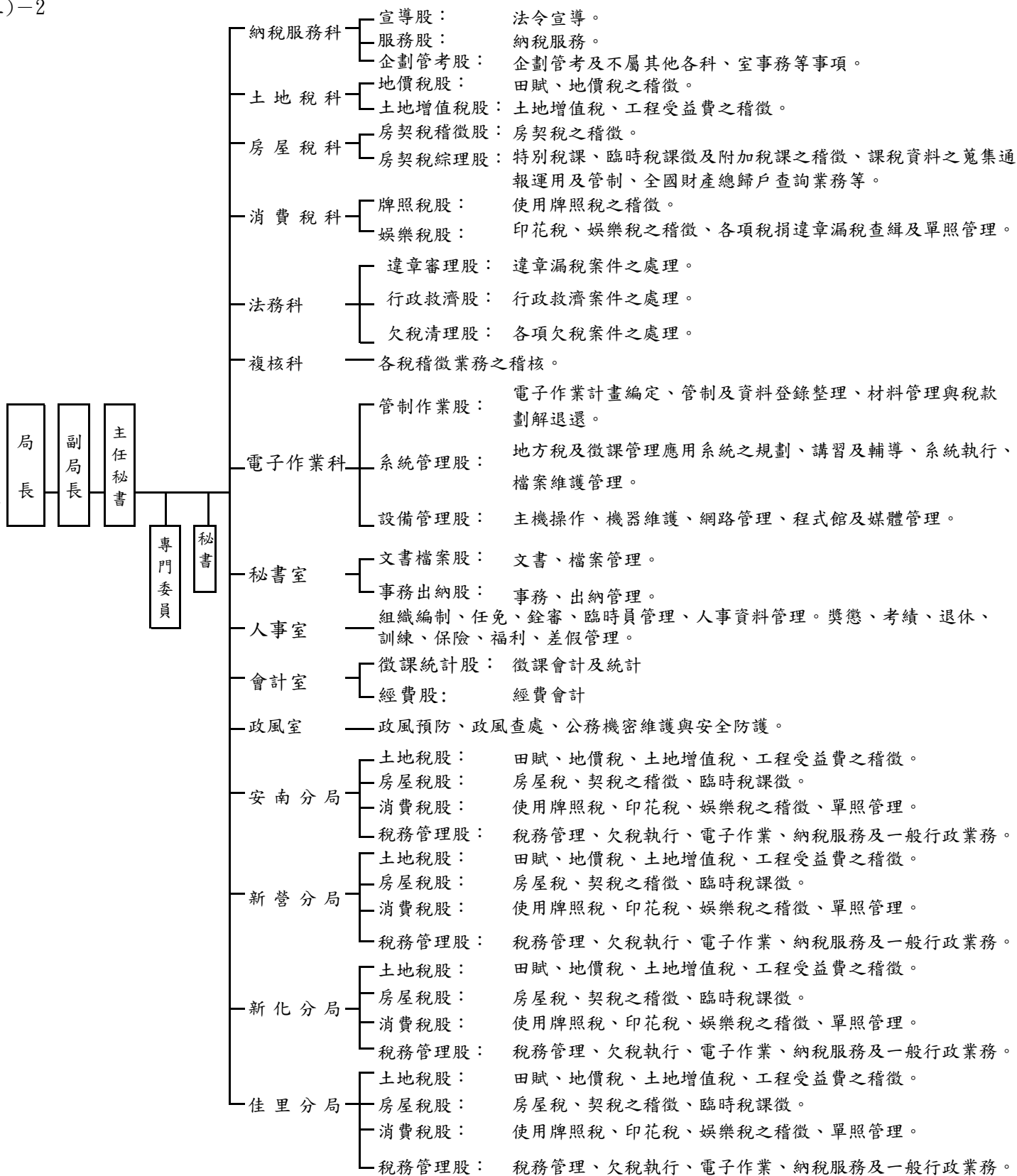

臺南市政府稅務局

預算總說明

中華民國 102 年度

(四)員額編制表：依臺南市政府 99 年 10 月 14 日南市人組字第 09901123620 號函核定

類 別	法定編制員額	本年度預算員額	上年度預算員額	與上年度預算員額比較增減
民意代表				
職員	415	415	415	
教員				
警員				
臨時編制人員	7	7	7	
消防人員				
技工	4	4	4	
駕駛	8	8	8	
工友	19	19	19	

臺南市政府稅務局

預算總說明

中華民國 102 年度

二、前年度及上年度已過期計畫實施及預算執行情形

(一)前年度計畫實施成果及決算辦理概況。

1. 歲入部分：本局 100 年度預算數 20,292,229,000 元，經分別依照業務計畫實施結果，歲收總計達成 18,396,646,608 元，佔預算數 90.66%，短收 1,895,582,392 元。
2. 歲出部分：本局一切經費支出均事先透過預算控制，100 年度歲出經費經資門總預算 656,517,000 元，累計執行數 588,148,833 元，執行率達 89.59%，經費剩餘 68,368,167 元(其中依市府預算執行節約措施控留 5,153,000 元)。市府統籌科目(公務人員退休給付、公務人員各項補助)，預算數 122,947,098，實現數 122,947,098，執行率達 100%。

(二)上年度已過期間計畫實施及預算執行概況。

1. 歲入部分：101 年度預算數 21,332,477,000 元，截至 101 年 6 月 30 日止分配數 12,592,188,000 元，收入實現數 11,391,214,113 元，占分配數 90.46%，短收 1,200,973,887 元。
2. 歲出部分：101 年度經資門預算數 652,076,000 元，截至 101 年 6 月 30 日止分配數 379,596,000 元，執行數 329,691,372 元，占分配數 86.85%，已分配尚未執行數 49,904,628 元。市府統籌科目(公務人員退休給付、公務人員各項補助)，預算數 64,009,113，實現數 64,009,113，執行率達 100%。

三、本年度施政計畫重點及預算提要：

(一)本年度計畫重點及預期績效：

1. 行政管理計畫：嚴密管理杜絕浪費，改進一般事務之管理，使行政效率提高。
2. 地方稅稽徵計畫：加強稅課資料蒐集建立良好稅制，著重查緝，防止逃漏，以期查徵公平，平均稅負。加強底冊銷號，以免重複催徵，澈底清理欠稅，以期滿查滿徵。嚴格管理稅照、按期劃解稅款，以防弊端，以裕庫收。加強資料管理，以提高運用價值，及加強財稅警查緝工作，防止逃漏。加強違章案件處理及移送行政執行分署執行。加強各稅法令宣導、租稅教育及推展轉帳納稅工作。推動稅務自動化，運用電腦處理稅務資料，強化資料之管理及儲存。
3. 建築及設備計畫：汰舊換新資訊設備，提升資訊效能；系統軟硬體建置，提升稅務資料庫軟、硬體性能及改善辦公室設備等。

臺南市政府稅務局

預算總說明

中華民國 102 年度

(二)本年度預算提要及成本估計：

編號	計畫名稱	分支計畫	預算數估列	工作量單位	預計完成數量	單位成本
1.	行政管理		465,482,000			
2.	地方稅稽徵業務		148,099,000			
		印花稅稽徵	4,694,000	稅收千元	430,000	10.92
		使用牌照稅稽徵	55,047,000	稅收千元	5,124,028	10.74
		地價稅稽徵	14,062,000	稅收千元	4,844,190	2.90
		土地增值稅稽徵	8,164,000	稅收千元	6,423,006	1.27
		房屋稅稽徵	15,138,000	稅收千元	5,333,333	2.84
		娛樂稅稽徵	1,457,000	稅收千元	150,000	9.71
		契稅稽徵	897,000	稅收千元	900,000	1.00
		稅務行政管理	14,634,000			
		納稅服務	8,510,000			
		稅務電子作業處理	25,496,000			
3.	建築及設備		15,659,000			

臺南市政府稅務局

預算總說明

中華民國 102 年度

四、其他必要之分析

統計表

工作計劃	分支計畫	預算數	百分比
總計		629,240,000	100.00
行政管理		465,482,000	73.97
地方稅稽徵業務		148,099,000	23.54
	印花稅稽徵	4,694,000	3.17
	使用牌照稅稽徵	55,047,000	37.17
	地價稅稽徵	14,062,000	9.49
	土地增值稅稽徵	8,164,000	5.51
	房屋稅稽徵	15,138,000	10.22
	娛樂稅稽徵	1,457,000	0.98
	契稅稽徵	897,000	0.61
	稅務行政管理	14,634,000	9.88
	納稅服務	8,510,000	5.75
	稅務電子作業處理	25,496,000	17.22
建築及設備		15,659,000	2.49

主 要 表

臺南市政府稅務局
歲入來源別預算表

中華民國 102 年度

單位：新臺幣千元

科 目				本年度 預算數	上年度 預算數	前年度 決算數	本年度與 上年度比 較	說明及法令依據	
款	項	目	節						名稱及編號
				合計	23,245,737	21,332,477	18,396,647	1,913,260	
				經常門合計	23,245,737	21,332,477	18,396,647	1,913,260	
01				01000000000	23,204,557	21,291,259	18,262,049	1,913,298	
	003			稅課收入					
				01061800000	23,204,557	21,291,259	18,262,049	1,913,298	
				臺南市政府稅務局					
		01		01061800100	11,267,196	10,147,500	7,971,747	1,119,696	
				土地稅					
			01	01061800101	4,844,190	4,059,771	3,584,898	784,419	依平均地權條例規定辦理定價並由所有權人依法申報地價課徵地價稅4,844,190千元
				地價稅					
			02	01061800102	6,423,006	6,087,729	4,386,849	335,277	依平均地權條例規定之土地發生產權移轉依法課徵土地增值稅6,423,006千元
				土地增值稅					
		02		01061800200	5,333,333	4,942,376	4,655,682	390,957	
				房屋稅					
			01	01061800201	5,333,333	4,942,376	4,655,682	390,957	按房屋現值及使用情形課徵5,333,333千元
				房屋稅					
		03		01061800300	5,124,028	4,824,588	4,414,225	299,440	
				使用牌照稅					
			01	01061800301	5,124,028	4,824,588	4,414,225	299,440	依設籍本市大客車、自用小客車、營業小汽車、載貨車、機車等數量估算5,124,028千元
				使用牌照稅					
		04		01061800400	900,000	848,952	715,249	51,048	
				契稅					
			01	01061800401	900,000	848,952	715,249	51,048	按不動產之買賣、承典、交換、贈與、分割及占有等契價課徵900,000千元
				契稅					
		05		01061800500	430,000	400,353	384,335	29,647	
				印花稅					
			01	01061800501	430,000	400,353	384,335	29,647	按憑證書立後交付或使用時課徵430,000千元
				印花稅					
		06		01061800600	150,000	127,490	120,811	22,510	
				娛樂稅					
			01	01061800601	150,000	127,490	120,811	22,510	按娛樂場所、娛樂設施或娛樂活動所收票價或收費額徵收150,000千元
				娛樂稅					
02				03000000000	41,013	41,013	131,493	-	
				罰款及賠償收入					
	046			03061800000	41,013	41,013	131,493	-	
				臺南市政府稅務局					

臺南市政府稅務局
歲入來源別預算表

中華民國 102 年度

單位：新臺幣千元

科 目				本年度 預算數	上年度 預算數	前年度 決算數	本年度與 上年度比 較	說明及法令依據		
款	項	目	節						名稱及編號	
03	044	01	01	03061800100	41,013	41,013	131,493	-	違反各項稅法規定經裁罰之案件或按各項稅捐逾期繳納加徵之滯納罰鍰41,013千元	
				罰金罰鍰及怠金	03061800101	41,013	41,013	131,493		-
				罰金罰鍰		04000000000	146	146		137
				規費收入	04061800000		146	146		137
				臺南市政府稅務局		04061800200	146	146		137
				使用規費收入	04061800204		101	146		137
				資料使用費		04061800213	45	-		-
				場地設施使用費	06000000000		15	53		135
				財產收入		06061800000	15	53		135
				臺南市政府稅務局	06061800100		10	48		57
財產孳息	06061800101	10	10	9		-				
利息收入		06061800102	-	38	48	-38				
租金收入	06061800500		5	5	78	-				
廢舊物資售價		06061800501	5	5	78	-				
廢舊物資售價	11000000000		6	6	2,833	-				
其他收入		11061800000	6	6	2,833	-				
臺南市政府稅務局	11061800200		6	6	2,833	-				
雜項收入		11061800201	-	-	2,576	-				
收回以前年度歲出	11061800210		6	6	257	-				
其他雜項收入						-				

臺南市政府稅務局
歲出機關別預算表

中華民國 102 年度

單位：新臺幣千元

科 目				本年度 預算數	上年度 預算數	前年度 決算數	本年度與 上年度比 較	說 明	
款	項	目	節						名稱及編號
06				0006000000	629,240	652,076	588,149	-22,836	
	001			稅務局主管					
				0006180000	629,240	652,076	588,149	-22,836	
		01		臺南市政府稅務局					
				34061800100	465,482	458,341	429,418	7,141	
				一般行政					
			01	34061800101	465,482	458,341	429,418	7,141	一、本科目包括行政管理
				行政管理					二、本年度預算數包括： 人事費433,568千元 業務費31,914千元
									三、本年度預算數與上年度比較： 增加 7,141千元 減列 人事費1,198千元 增列 業務費8,339千元
		02		34061800200	148,099	168,972	151,739	-20,873	
				稅捐稽徵業務					
			01	34061800201	148,099	168,972	151,739	-20,873	一、本科目包括地方稅稽徵業務
				地方稅稽徵業務					二、本年度預算數包括： 人事費20,126千元 業務費126,713千元 獎補助費1,260千元
									三、本年度預算數與上年度比較： 減少 20,873千元 減列 人事費985千元 減列 業務費19,873千元 減列 獎補助費15千元
		03		34061809000	15,659	24,763	6,992	-9,104	
				一般建築及設備					
			01	34061809001	15,659	24,763	6,992	-9,104	一、本科目包括建築及設備
				建築及設備					二、本年度預算數包括： 設備及投資15,659千元
									三、本年度預算數與上年度比較： 減少 9,104千元 減列 設備及投資9,104千元

附 屬 表

臺南市政府稅務局

歲入項目說明提要與預算明細表

經常門

中華民國 102 年度

單位：新臺幣元

土地稅 地價稅	來源別子目及 細目編號	01061800101 土地稅-地價稅	承辦單位	臺南市政府稅 務局	預算金額	4,844,190千元	土地稅 地價稅
	歲入 項 目 說 明	一.項目內容：都市計劃範圍內之土地按申報地價總額累進課徵 二.法令依據：財政收支劃分法第12條第1項第1款第1目及土地稅法第14條					
	科目名稱及編號	單位	數量	單價	預算數	說明及收入依據	
	合計 01061800101 地價稅	年	1	4,844,190,000	4,844,190,000	依平均地權條例規定辦理定價並由所有權人依法申報地價課徵地價稅	

臺南市政府稅務局

歲入項目說明提要與預算明細表

經常門

中華民國 102 年度

單位：新臺幣元

土地稅 土地 增值 稅	來源別子目及 細目編號	01061800102 土地稅-土地增值稅	承辦單位	臺南市政府稅 務局	預算金額	6,423,006千元	土地稅 土地 增值 稅
	歲入 項目 說明	一.項目內容：按地價評議委員會評定現值課徵 二.法令依據：財政收支劃分法第12條第1項第1款第3目及土地稅法第28條					
	科目名稱及編號	單位	數量	單價	預算數	說明及收入依據	
	合計 01061800102 土地增值稅	年	1	6,423,006,000	6,423,006,000 6,423,006,000	依平均地權條例規定之土地發生產權 移轉依法課徵土地增值稅	

臺南市政府稅務局

歲入項目說明提要與預算明細表

經常門

中華民國 102 年度

單位：新臺幣元

房屋稅 房屋稅	來源別子目及 細目編號	01061800201 房屋稅-房屋稅	承辦單位	臺南市政府稅 務局	預算金額	5,333,333千元	房屋稅 房屋稅
	歲入 項目 說明	一.項目內容：按房屋現值及使用情形課徵 二.法令依據：財政收支劃分法第12條第1項第2款及房屋稅條例第1條					
	科目名稱及編號	單位	數量	單價	預算數	說明及收入依據	
	合計 01061800201 房屋稅	年	1	5,333,333,000	5,333,333,000	按房屋現值及使用情形課徵	

臺南市政府稅務局

歲入項目說明提要與預算明細表

經常門

中華民國 102 年度

單位：新臺幣元

使用 牌照 稅 — 使用 牌照 稅	來源別子目及 細目編號	01061800301 使用牌照稅-使用牌照 稅	承辦單位	臺南市政府稅 務局	預算金額	5,124,028千元	使用 牌照 稅 — 使用 牌照 稅
	歲入 項目 說明	一.項目內容：課徵使用牌照稅 二.法令依據：財政收支劃分法第12條第1項第3款及使用牌照稅法第1條					
	科目名稱及編號	單位	數量	單價	預算數	說明及收入依據	
	合計 01061800301 使用牌照稅	年	1	5,124,028,000	5,124,028,000 5,124,028,000	依設籍本市大客車、自用小客車、營 業小汽車、載貨車、機車等數量估算	

臺南市政府稅務局

歲入項目說明提要與預算明細表

經常門

中華民國 102 年度

單位：新臺幣元

契稅 — 契稅	來源別子目及 細目編號	01061800401 契稅-契稅	承辦單位	臺南市政府稅 務局	預算金額	900,000千元	契稅 — 契稅
	歲入 項 目 說 明	<p>一.項目內容：按不動產之買賣、承典、交換、贈與、分割及占有等契價課徵</p> <p>二.法令依據：財政收支劃分法第12條第1項第4款及契稅條例第1條</p>					
	科目名稱及編號	單位	數量	單價	預算數	說明及收入依據	
	合計 01061800401 契稅	年	1	900,000,000	900,000,000	按不動產之買賣、承典、交換、贈與、分割及占有等契價課徵	

臺南市政府稅務局

歲入項目說明提要與預算明細表

經常門

中華民國 102 年度

單位：新臺幣元

印花稅 — 印花稅	來源別子目及 細目編號	01061800501 印花稅-印花稅	承辦單位	臺南市政府稅 務局	預算金額	430,000千元	印花稅 — 印花稅
	歲入 項目 說明	一.項目內容：按憑證書立後交付或使用時課徵 二.法令依據：財政收支劃分法第12條第1項第5款及印花稅法第1條					
	科目名稱及編號	單位	數量	單價	預算數	說明及收入依據	
	合計 01061800501 印花稅	年	1	430,000,000	430,000,000	按憑證書立後交付或使用時課徵	

臺南市政府稅務局

歲入項目說明提要與預算明細表

經常門

中華民國 102 年度

單位：新臺幣元

娛樂稅
—
娛樂稅娛樂稅
—
娛樂稅

來源別子目及 細目編號	01061800601 娛樂稅-娛樂稅	承辦單位	臺南市政府稅 務局	預算金額	150,000千元
歲入 項目 說明	<p>一.項目內容：按娛樂場所、娛樂設施或娛樂活動所收票價或收費額徵收</p> <p>二.法令依據：財政收支劃分法第12條第1項第6款及娛樂稅法第1條</p>				
科目名稱及編號	單位	數量	單價	預算數	說明及收入依據
合計 01061800601 娛樂稅	年	1	150,000,000	150,000,000	按娛樂場所、娛樂設施或娛樂活動所 收票價或收費額徵收

臺南市政府稅務局

歲入項目說明提要與預算明細表

經常門

中華民國 102 年度

單位：新臺幣元

罰金罰鍰及怠金
—
罰金罰鍰

來源別子目及細目編號	03061800101 罰金罰鍰及怠金-罰金罰鍰	承辦單位	臺南市政府稅務局	預算金額	41,013千元
歲入項目說明	一.項目內容：違反各項稅法規定經裁罰之案件或按各項稅捐逾期繳納加徵之滯納罰鍰 二.法令依據：財政收支劃分法第23條及各項稅法相關規定				
科目名稱及編號	單位	數量	單價	預算數	說明及收入依據
合計 03061800101 罰金罰鍰	年	1	41,013,000	41,013,000 41,013,000	違反各項稅法規定經裁罰之案件或按各項稅捐逾期繳納加徵之滯納罰鍰

罰金罰鍰及怠金
—
罰金罰鍰

臺南市政府稅務局

歲入項目說明提要與預算明細表

經常門

中華民國 102 年度

單位：新臺幣元

使用規費收入—資料使用費

來源別子目及細目編號	04061800204 使用規費收入-資料使用費	承辦單位	臺南市政府稅務局	預算金額	101千元
歲入項目說明	一.項目內容：受理債權人查調債務人課稅資料及納稅人申請閱覽、抄錄或複製檔案之影印費及處理費 二.法令依據：財政收支劃分法第24條、財政部86.6.27台財稅字第861902498號函、賦稅署92.12.30台稅六發第0920457549號函及檔案管理局93.6.16檔應字第09300046581函辦理				
科目名稱及編號	單位	數量	單價	預算數	說明及收入依據
合計				101,000	
04061800204 資料使用費	時	50	20	1,000	檔案法第21條及規費法第10條，閱覽、抄錄機關檔案，每2小時收取新臺幣20元；不足2小時以2小時計算
	件	400	250	100,000	債權人查調債務人課稅資料所繳納之查調費用

使用規費收入—資料使用費

臺南市政府稅務局

歲入項目說明提要與預算明細表

經常門

中華民國 102 年度

單位：新臺幣元

使用規費收入—場地設施使用

來源別子目及細目編號	04061800213 使用規費收入-場地設施使用費	承辦單位	臺南市政府稅務局	預算金額	45千元
歲入項目說明	一.項目內容：公有宿舍使用費收入 二.法令依據：全國軍公教員工待遇支給要點第4點第3款第2目				
科目名稱及編號	單位	數量	單價	預算數	說明及收入依據
合計				45,000	
04061800213 場地設施使用費	年	1	45,000	45,000	公有宿舍使用費收入

使用規費收入—場地設施使用

臺南市政府稅務局

歲入項目說明提要與預算明細表

經常門

中華民國 102 年度

單位：新臺幣元

財產孳息
—
利息收入

來源別子目及 細目編號	06061800101 財產孳息-利息收入	承辦單位	臺南市政府稅 務局	預算金額	10千元
歲入 項目 說明	一.項目內容：專戶存款利息收入 二.法令依據：財政收支劃分法第27條				
科目名稱及編號	單位	數量	單價	預算數	說明及收入依據
合計 06061800101 利息收入	年	1	10,000	10,000 10,000	專戶存款利息

財產孳息
—
利息收入

臺南市政府稅務局

歲入項目說明提要與預算明細表

經常門

中華民國 102 年度

單位：新臺幣元

廢舊物資售價
—
廢舊物資售價

來源別子目及細目編號	06061800501 廢舊物資售價-廢舊物資售價	承辦單位	臺南市政府稅務局	預算金額	5千元
歲入項目說明	一.項目內容：已逾使用年限資產報廢 二.法令依據：財政收支劃分法第28條、臺南市市有財產管理自治條例第55條				
科目名稱及編號	單位	數量	單價	預算數	說明及收入依據
合計 06061800501 廢舊物資售價	年	1	5,000	5,000 5,000	已逾使用年限報廢資產等出售收入

廢舊物資售價
—
廢舊物資售價

臺南市政府稅務局

歲入項目說明提要與預算明細表

經常門

中華民國 102 年度

單位：新臺幣元

雜項收入
|
其他雜項收入

來源別子目及細目編號	11061800210 雜項收入-其他雜項收入	承辦單位	臺南市政府稅務局	預算金額	6千元
歲入項目說明	一.項目內容：其他雜項收入 二.法令依據：依據有關法規之規定				
科目名稱及編號	單位	數量	單價	預算數	說明及收入依據
合計 11061800210 其他雜項收入	年	1	6,000	6,000	凡本局臨時性收入、供應投標須知工本費等收入

雜項收入
|
其他雜項收入

臺南市政府稅務局

歲出計畫說明提要與各項費用明細表

中華民國 102 年度

單位：新臺幣元

一般行政 行政管理	業務計畫及工作計畫 名稱與編號	34061800101 一般行政-行政管理	承辦單位	臺南市政府稅務局	預算金額	465,482千元	一般行政 行政管理
	歲出計畫 說明	一.計畫內容：編制內員工人事費、教育訓練費及辦公廳舍、車輛、機械設備維護費等行政管理工作經費。 二.預期成果：1.本局員工等計521人為辦理稅捐稽徵與維護辦公廳舍及設備安全並提供良好舒適之環境，確保各項行政工作正常執行及稽徵工作順利推展。2.遴用優秀稅務人才提供專業服務，達成本市稅捐稽徵目標。3.利用多元教育訓練，力行公務人員終身學習目的。					
	用途別科目	單位	數量	單價	預算數	說明	
	合計				465,482,000	市款465,482,000元	
	0100 人事費				433,568,000	市款433,568,000元	
	0102 政務人員待遇	年	1	1,559,275	1,559,275	局長待遇。	
	0103 法定編制人員待遇	年	1	303,162,566	303,162,566	職員待遇。	
	0104 約聘僱人員待遇	年	1	11,821,193	11,821,193	約僱人員待遇。	
	0105 技工及工友待遇	年	1	11,867,138	11,867,138	技工、工友、駕駛待遇。	
	0111 獎金	年	1	17,763,208	17,763,208	職員考績獎金。	
		年	1	1,976,930	1,976,930	技工、駕駛及工友考績獎金。	
		年	1	35,526,099	35,526,099	職員年終獎金。	
		年	1	1,482,707	1,482,707	技工、駕駛及工友年終獎金。	
		年	1	1,474,999	1,474,999	約僱人員年終獎金。	
	0121 其他給與				7,808,000		
		人x年	422x1	16,000	6,752,000	職員休假補助。	
		人x年	31x1	16,000	496,000	技工、駕駛及工友休假補助。	
		人x年	35x1	16,000	560,000	約僱人員休假補助。	

臺南市政府稅務局

歲出計畫說明提要與各項費用明細表

中華民國 102 年度

單位：新臺幣元

用途別科目	單位	數量	單價	預算數	說明
0131 加班值班費	年	1	436,600	436,600	員工超時加班費。
	年	1	6,344,140	6,344,140	正式人員不休假加班費。
	年	1	247,121	247,121	技工、駕駛及工友不休假加班費。
	年	1	252,400	252,400	總局及各分局值班費。
0142 退休離職儲金	年	1	708,204	708,204	約僱人員退休離職儲金。
0151 保險	年	1	19,042,296	19,042,296	職員健保費。
	年	1	646,740	646,740	技工、駕駛及工友健保費。
	年	1	651,012	651,012	約僱人員健保費。
	年	1	9,193,416	9,193,416	職員公保費。
	年	1	806,364	806,364	技工、駕駛及工友勞保費。
	年	1	797,592	797,592	約僱人員勞保費。
0200 業務費				31,914,000	市款31,914,000元
0201 教育訓練費	年	1	416,000	416,000	現職人員進修之學分費補助。
	年	1	120,000	120,000	現職人員參加訓練或研習所需補貼之教材、教育訓練費。
0202 水電費	年	1	452,000	452,000	辦公廳舍水費。
	年	1	10,682,000	10,682,000	辦公廳舍電費。
0203 通訊費	年	1	8,417,000	8,417,000	郵資、電話、數據交換、網路通訊等費用。
0214 其他業務租金				250,000	

臺南市政府稅務局

歲出計畫說明提要與各項費用明細表

中華民國 102 年度

單位：新臺幣元

用途別科目	單位	數量	單價	預算數	說明
0221 稅捐及規費	年	1	250,000	250,000	飲水機租賃費。
				230,520	
0231 保險費	年	1	134,760	134,760	公務車輛使用牌照稅。
	年	1	91,260	91,260	公務車輛燃料使用費。
	年	1	4,500	4,500	公務車輛檢驗費。
				144,122	
0249 臨時人員酬金	年	1	82,122	82,122	公務車輛保險費。
	年	1	12,000	12,000	公共意外責任保險費。
	年	1	50,000	50,000	辦公大樓火災保險費。
0250 按日按件計資酬金				999,000	
	年	1	39,000	39,000	委請個人從事相關勞力費用。
0251 委辦費	人x年	3x1	320,000	960,000	臨時技術工薪資、年終獎金、勞健保費及勞工退休準備金等費用。
				262,000	
0271 物品	年	1	5,000	5,000	委請專家、學者提供專業諮詢意見。
	年	1	257,000	257,000	聘請學者專家演講暨員工教育訓練講師鐘點費。
0279 一般事務費				76,000	
	年	1	76,000	76,000	政風室廉政民意調查。
0279 一般事務費				2,148,458	
	年	1	693,240	693,240	辦理業務所需文具紙張等各項消耗品。
	年	1	104,000	104,000	辦公桌椅、櫥櫃等用品。
	年	1	1,351,218	1,351,218	公務車輛油料費。
0279 一般事務費				3,199,000	
	年	1	300,000	300,000	財經委員經建參訪活動經費。

臺南市政府稅務局

歲出計畫說明提要與各項費用明細表

中華民國 102 年度

單位：新臺幣元

用途別科目	單位	數量	單價	預算數	說明
一般行政—行政管理	年	1	584,000	584,000	一般公務用印刷、獎牌、廣告、環境佈置、什支等。
	年	1	448,000	448,000	預決算書、會計帳冊、統計要覽及人事相關資料、政風相關各項資料及考核等相關經費。
	年	1	200,000	200,000	獎品、獎牌、退休人員紀念品、親子活動等。
	年	1	288,000	288,000	本局辦公大樓及各分局辦公大樓保全費用。
	年	1	30,000	30,000	參加賦稅署稅務杯及市府舉辦各類比賽服裝費用等。
	年	1	805,200	805,200	總局及各分局辦公廳舍及倉庫環境清潔費。
	人	1	12,000	12,000	局長健康檢查費。
	人	1	10,000	10,000	副局長健康檢查費。
	人	30	3,500	105,000	本局40歲以上員工健康檢查費。
	人	521	800	416,800	員工自強活動費。
0281 房屋建築養護費				1,035,000	
	年	1	1,035,000	1,035,000	辦公廳舍、倉庫所需之保養維修費用。
0282 車輛及辦公器具養護費				784,900	
	年	1	436,900	436,900	公用車輛養護、維修費。
	年	1	348,000	348,000	辦公用具及各項設備器材維護。
0283 設施及機械設備養護費				1,181,000	
	年	1	673,000	673,000	本局及各分局發電機、高低壓電氣設備、消防設備、電梯、等保養維護費，消防檢查費用，建築物安全檢查費用。
	年	1	508,000	508,000	本局辦公大樓及分局冷氣空調、電器、不斷電系統、全套電話交換機系統及電子廣告看板等維護費。

臺南市政府稅務局

歲出計畫說明提要與各項費用明細表

中華民國 102 年度

單位：新臺幣元

用途別科目	單位	數量	單價	預算數	說明
0291 國內旅費	年	1	569,000	569,000	接洽公務、出席各類會議等出差旅費。
0298 特別費	月	12	53,000	636,000	局長特別費。
	月	12	26,000	312,000	副局長特別費。

臺南市政府稅務局

歲出計畫說明提要與各項費用明細表

中華民國 102 年度

單位：新臺幣元

稅捐稽徵業務 — 地方稅稽徵業務	業務計畫及工作計畫 名稱與編號		34061800201 稅捐稽徵業務-地方稅稽徵業務	承辦單位	臺南市政府稅 務局	預算金額	148,099千元	稅捐稽徵業務 — 地方稅稽徵業務
	歲出計畫說明	<p>一.計畫內容：1.地方稅稅籍資料釐正、開徵、催徵、清查、複查及加強查緝逃漏、違章案件之處理。2.督導各稅加強催徵、防止新欠稅及清理舊欠稅之工作；會同行政執行處加強舊稅欠稅之清理，專案清理大額欠稅；訂定查緝計畫，加強查緝、查報、移查案件。3.加強違章案件之審理暨行政救濟業務處理，提高服務品質，正確與適法審理案件維護人民權益。4.全面實施櫃台化服務作業，便利納稅人洽公、加強租稅法令宣傳教育。5.運用電腦服務處理稅務資料，強化資料之管理與儲存，配合財政部實施推動稅務自動化發展計畫、推動地方稅資訊應用軟體建置計畫、推動e化政府處理及本處資訊安全作業計畫。</p> <p>二.預期成果：促進課稅公平、減少滯納逃漏，以裕庫收。</p>						
分支計畫及用途別科目		單位	數量	單價	預算數	說明		
合計					148,099,000	市款148,099,000元		
01印花稅稽徵					4,694,000	市款4,694,000元		
0100 人事費					45,000	市款45,000元		
0131 加班值班費					45,000			
		年	1	45,000	45,000	員工超時加班費。		
0200 業務費					4,649,000	市款4,649,000元		
0249 臨時人員酬金					320,000			
		人x年	1x1	320,000	320,000	臨時技術工薪資、年終獎金、勞健保費及勞工退休準備金等費用。		
0251 委辦費					4,070,000			
		年	1	94,000	94,000	委託金融機構等代收總繳印花稅手續費。		
		年	1	3,976,000	3,976,000	委託郵局代售印花稅票手續費。		
0271 物品					17,000			
		年	1	17,000	17,000	辦理業務所需文具紙張等各項消耗品。		
0279 一般事務費					176,000			
		年	1	40,000	40,000	印花稅總繳及使用自製憑證印花稅自動報繳申請書、繳款書及檢查報告表等印刷。		

臺南市政府稅務局

歲出計畫說明提要與各項費用明細表

中華民國 102 年度

單位：新臺幣元

稅捐稽徵業務 地方稅稽徵業務	分支計畫及用途別科目	單位	數量	單價	預算數	說明	稅捐稽徵業務 地方稅稽徵業務
		年	1	136,000	136,000	印花稅票印製費。	
	0291 國內旅費				66,000		
		年	1	66,000	66,000	接洽公務、出席各類會議等出差旅費。	
	02使用牌照稅稽徵				55,047,000	市款55,047,000元	
	0100 人事費				105,000	市款105,000元	
	0131 加班值班費				105,000		
		年	1	105,000	105,000	員工超時加班費。	
	0200 業務費				54,942,000	市款54,942,000元	
	0203 通訊費				250,000		
		年	1	250,000	250,000	使用牌照稅開徵、催繳等郵資費。	
	0221 稅捐及規費				8,000		
		年	1	8,000	8,000	規費。	
	0249 臨時人員酬金				960,000		
		人x年	3x1	320,000	960,000	臨時技術工薪資、年終獎金、勞健保費及勞工退休準備金等費用。	
	0250 按日按件計資酬金				8,000		
		年	1	8,000	8,000	使用牌照稅暨車輛總檢查法令宣導講習講師費。	
	0251 委辦費				52,350,000		
		年	1	52,350,000	52,350,000	委託公路局代徵汽、機車代徵手續費按稅收1.176%計列。	
	0271 物品				160,000		
		年	1	160,000	160,000	辦理業務所需文具紙張等各項消耗品。	
	0279 一般事務費				941,000		

臺南市政府稅務局

歲出計畫說明提要與各項費用明細表

中華民國 102 年度

單位：新臺幣元

稅捐稽徵業務 地方稅稽徵業務	分支計畫及用途別科目	單位	數量	單價	預算數	說明	稅捐稽徵業務 地方稅稽徵業務
		年	1	491,000	491,000	開徵公告擴大宣傳報刊、雜支及車輛總檢查作業等各項費用。	
		年	1	150,000	150,000	印製開徵納稅事項、清冊、封面、封底、欠稅催徵通知單等。	
		年	1	300,000	300,000	印製免稅、退稅案件書表及滯納案件移送書。	
	0291 國內旅費				265,000		
		年	1	265,000	265,000	接洽公務、出席各類會議等出差旅費。	
	03地價稅稽徵				14,062,000	市款14,062,000元	
	0100 人事費				270,000	市款270,000元	
	0131 加班值班費				270,000		
		年	1	270,000	270,000	員工超時加班費。	
	0200 業務費				13,792,000	市款13,792,000元	
	0203 通訊費				3,700,000		
		年	1	3,700,000	3,700,000	地價稅開徵、催繳等郵資費。	
	0221 稅捐及規費				79,000		
		年	1	79,000	79,000	戶政、地政等各項稅捐及規費。	
	0249 臨時人員酬金				5,440,000		
		人x年	17x1	320,000	5,440,000	臨時技術工薪資、年終獎金、勞健保費及勞工退休準備金等費用。	
	0250 按日按件計資酬金				16,000		
		年	1	16,000	16,000	地價稅業務講習講師鐘點費。	
	0271 物品				366,000		
		年	1	366,000	366,000	辦理業務所需文具紙張等各項消耗品。	
	0279 一般事務費				3,377,000		

臺南市政府稅務局

歲出計畫說明提要與各項費用明細表

中華民國 102 年度

單位：新臺幣元

稅捐稽徵業務 地方稅稽徵業務	分支計畫及用途別科目	單位	數量	單價	預算數	說明	稅捐稽徵業務 地方稅稽徵業務
		年	1	3,201,000	3,201,000	地價稅開徵催繳印製、摺疊、封裝等委辦費。	
		年	1	176,000	176,000	印地價稅單冊、土地卡及印工、自用住宅申請書、勘查報告、異動通知、宣傳單、刊登報紙、稅單折疊、函稿、宣傳公告、獎狀框等。	
	0291 國內旅費				814,000		
		年	1	814,000	814,000	接洽公務、出席各類會議等出差旅費。	
	04土地增值稅稽徵				8,164,000	市款8,164,000元	
	0100 人事費				215,000	市款215,000元	
	0131 加班值班費				215,000		
		年	1	215,000	215,000	員工超時加班費。	
	0200 業務費				7,949,000	市款7,949,000元	
	0221 稅捐及規費				40,000		
		年	1	40,000	40,000	規費。	
	0249 臨時人員酬金				6,080,000		
		人x年	19x1	320,000	6,080,000	臨時技術工薪資、年終獎金、勞健保費及勞工退休準備金等費用。	
	0250 按日按件計資酬金				14,000		
		年	1	14,000	14,000	土地增值稅業務講習講師鐘點費	
	0271 物品				449,000		
		年	1	449,000	449,000	辦理業務所需文具紙張等各項消耗品。	
	0279 一般事務費				644,000		
		年	1	574,000	574,000	印稅單、核覆通知書、公文定稿、納稅免稅證明、現值申報表等各項表冊等。	
		年	1	70,000	70,000	公示送達公告費。	

臺南市政府稅務局

歲出計畫說明提要與各項費用明細表

中華民國 102 年度

單位：新臺幣元

稅捐稽徵業務 地方稅稽徵業務	分支計畫及用途別科目	單位	數量	單價	預算數	說明	稅捐稽徵業務 地方稅稽徵業務
	0291 國內旅費				722,000		
		年	1	722,000	722,000	接洽公務、出席各類會議等出差旅費。	
	05 房屋稅稽徵				15,138,000	市款15,138,000元	
	0100 人事費				290,000	市款290,000元	
	0131 加班值班費				290,000		
		年	1	290,000	290,000	員工超時加班費。	
	0200 業務費				14,848,000	市款14,848,000元	
	0203 通訊費				2,720,000		
		年	1	2,720,000	2,720,000	房屋稅開徵、催繳等郵資費。	
	0221 稅捐及規費				22,000		
		年	1	22,000	22,000	戶政、地政資料抄錄費等。	
	0249 臨時人員酬金				7,360,000		
		人x年	23x1	320,000	7,360,000	臨時技術工薪資、年終獎金、勞健保費及勞工退休準備金等費用。	
	0250 按日按件計資酬金				10,000		
		年	1	10,000	10,000	房屋稅清查訓練講習講師鐘點費。	
	0271 物品				808,200		
		年	1	808,200	808,200	辦理業務所需文具紙張等各項消耗品。	
	0279 一般事務費				2,981,400		
		年	1	24,000	24,000	不動產評價委員會及鄉鎮市公所協調會等會議經費。	
		年	1	2,957,400	2,957,400	房屋稅開徵稅單、拆疊、封裝、公告、轉帳通知、納稅查詢、催徵等委辦費。	
	0291 國內旅費				946,400		

臺南市政府稅務局

歲出計畫說明提要與各項費用明細表

中華民國 102 年度

單位：新臺幣元

稅捐稽徵業務 地方稅稽徵業務	分支計畫及用途別科目	單位	數量	單價	預算數	說明	稅捐稽徵業務 地方稅稽徵業務
		年	1	946,400	946,400	接洽公務、出席各類會議等出差旅費	
	06娛樂稅稽徵				1,457,000	市款1,457,000元	
	0100 人事費				50,000	市款50,000元	
	0131 加班值班費				50,000		
		年	1	50,000	50,000	員工超時加班費。	
	0200 業務費				247,000	市款247,000元	
	0271 物品				28,600		
		年	1	28,600	28,600	辦理業務所需文具紙張等各項消耗品。	
	0279 一般事務費				102,000		
		年	1	102,000	102,000	宣傳公告、印稅單、徵收底冊、申請表及稅籍卡等各項費用。	
	0291 國內旅費				116,400		
		年	1	116,400	116,400	接洽公務、出席各類會議等出差旅費。	
	0400 獎補助費				1,160,000	市款1,160,000元	
	0456 獎勵及慰問				1,160,000		
		年	1	1,160,000	1,160,000	如期繳納娛樂稅者，應發給代徵稅款1%獎勵金。	
	07契稅稽徵				897,000	市款897,000元	
	0100 人事費				65,000	市款65,000元	
	0131 加班值班費				65,000		
		年	1	65,000	65,000	員工超時加班費。	
	0200 業務費				832,000	市款832,000元	
	0249 臨時人員酬金				640,000		
		人x年	2x1	320,000	640,000	臨時技術工薪資、年終獎金、勞健保費及勞工退休準備金等費用。	

臺南市政府稅務局

歲出計畫說明提要與各項費用明細表

中華民國 102 年度

單位：新臺幣元

稅捐稽徵業務—地方稅稽徵業務	分支計畫及用途別科目	單位	數量	單價	預算數	說明	稅捐稽徵業務—地方稅稽徵業務
	0250 按日按件計資酬金				4,000		
		年	1	4,000	4,000	契稅稽徵實務講習講師鐘點費。	
	0271 物品				34,000		
		年	1	34,000	34,000	辦理業務所需文具紙張等各項消耗品。	
	0279 一般事務費				54,400		
		年	1	54,400	54,400	契稅申報書、免稅證明書、查定表、繳款書、通知書、一般公文定稿及收件登記簿等印刷。	
	0291 國內旅費				99,600		
		年	1	99,600	99,600	接洽公務、出席各類會議等出差旅費。	
	08稅務行政管理				14,634,000	市款14,634,000元	
	0100 人事費				4,763,000	市款4,763,000元	
	0104 約聘僱人員待遇				3,315,186		
		年	1	3,315,186	3,315,186	約僱人員待遇。	
	0111 獎金				414,166		
		年	1	414,166	414,166	約僱人員年終獎金。	
	0121 其他給與				144,000		
		人x年	9x1	16,000	144,000	約僱人員休假補助。	
	0131 加班值班費				295,000		
		年	1	295,000	295,000	員工超時加班費。	
	0142 退休離職儲金				198,852		
		年	1	198,852	198,852	約僱人員退休離職儲金。	
	0151 保險				395,796		
		月	12	14,823	177,876	約僱人員健保費。	

臺南市政府稅務局

歲出計畫說明提要與各項費用明細表

中華民國 102 年度

單位：新臺幣元

稅捐稽徵業務 地方稅稽徵業務	分支計畫及用途別科目	單位	數量	單價	預算數	說明	稅捐稽徵業務 地方稅稽徵業務
	0200 業務費	月	12	18,160	217,920	約僱人員勞保費。	
					9,771,000	市款9,771,000元	
	0221 稅捐及規費				190,000		
		年	1	190,000	190,000	稽徵稅捐處理相關費用。	
	0231 保險費				24,000		
		年	1	24,000	24,000	派駐行政執行處代收稅款，及各分局就地受理移送執行稅款繳納，投保櫃台現金險及現金運送險。	
	0249 臨時人員酬金				3,520,000		
		人x年	11x1	320,000	3,520,000	臨時技術工薪資、年終獎金、勞健保費及勞工退休準備金等費用。	
	0250 按日按件計資酬金				136,000		
		年	1	120,000	120,000	委請律師代向法院訴訟等案件。	
		年	1	16,000	16,000	欠稅清理業務講習講師鐘點費。	
	0271 物品				195,000		
		年	1	195,000	195,000	辦理業務所需文具紙張等各項消耗品。	
	0279 一般事務費				4,653,200		
		年	1	148,000	148,000	印業務報表、違章列管登記表、承諾書、通知書、公文定稿、標賣、公告等。	
		年	1	160,000	160,000	滯納案件移送書、滯納繳款書、各稅統一補單、考核用品及資料、單照報表、納稅證明、公文四聯單、調閱查詢表報等。	
		年	1	46,000	46,000	議會開會期間及各鄉鎮市公所協調會、欠稅清理作業研討會、復查、裁罰及查緝小組會議經費。	

臺南市政府稅務局

歲出計畫說明提要與各項費用明細表

中華民國 102 年度

單位：新臺幣元

稅捐稽徵業務 地方稅稽徵業務	分支計畫及用途別科目	單位	數量	單價	預算數	說明	稅捐稽徵業務 地方稅稽徵業務
		年	1	3,889,200	3,889,200	移送行政執行處催繳欠稅強制執行費用，查封拍賣公告、鑑價、開鎖、行政訴訟裁判等各項費用。	
		年	1	135,000	135,000	報表、裁處書及各項單冊表、文稿等。	
		年	1	275,000	275,000	執行上市、上櫃公司股票抵繳欠稅，預納集保公司查詢義務人往來券商服務手續費、券商依執行命令扣押義務人之股票手續費。	
	0291 國內旅費				1,052,800		
		年	1	1,052,800	1,052,800	接洽公務、出席各類會議等出差旅費。	
	0400 獎補助費				100,000	市款100,000元	
	0456 獎勵及慰問				100,000		
		年	1	100,000	100,000	財罰獎金。	
	10納稅服務				8,510,000	市款8,510,000元	
	0100 人事費				370,000	市款370,000元	
	0131 加班值班費				370,000		
		年	1	370,000	370,000	員工超時加班費。	
	0200 業務費				8,140,000	市款8,140,000元	
	0231 保險費				51,000		
		年	1	25,500	25,500	志工保險費及辦理租稅教育宣導活動保險費。	
		年	1	25,500	25,500	藝文走廊展覽品意外損失保險費。	
	0249 臨時人員酬金				960,000		
		人x年	3x1	320,000	960,000	臨時技術工薪資、年終獎金、勞健保費及勞工退休準備金等費用。	
	0250 按日按件計資酬金				60,000		

臺南市政府稅務局

歲出計畫說明提要與各項費用明細表

中華民國 102 年度

單位：新臺幣元

稅捐稽徵業務 — 地方稅稽徵業務	分支計畫及用途別科目	單位	數量	單價	預算數	說明	稅捐稽徵業務 — 地方稅稽徵業務
	0251 委辦費	年	1	60,000	60,000	為民服務業務及各稅法令宣導講習，國中、小租稅教育研習及講習各項鐘點費。	
	0271 物品	年	1	5,550,600	5,550,600	轉帳納（退）稅手續費（銀行手續費每件4元，自動櫃員機每件13.5元、郵局2.5元）。地方政府自行吸收便利超商代收地方稅手續費用（便利超商每件5元）。依據財政部98年5月22日台財庫字第09803512800號。	
	0279 一般事務費	年	1	205,000	205,000	辦理業務所需文具紙張等各項消耗品。	
		年	1	40,000	40,000	納稅服務各項申請書表及委託轉帳代繳稅款約定書等印刷。	
		年	1	75,000	75,000	為民服務問卷、年終檢討報告及管考業務等各項報告印刷。	
		年	1	175,000	175,000	各稅簡介、節稅手冊、為民服務白皮書、手冊、各類書表書寫範例、納稅教育宣導、講習講義、報告。	
		年	1	348,000	348,000	有線電視、廣播媒體、報章雜誌、錄音（影）帶、光碟、布條、海報、看板、車體、加強新聞發布與媒體聯繫及網際網路等宣導費。	
		年	1	150,000	150,000	舉辦各項租稅教育宣導表演、場地佈置各項費用及其他等雜支。	

臺南市政府稅務局

歲出計畫說明提要與各項費用明細表

中華民國 102 年度

單位：新臺幣元

稅捐稽徵業務 — 地方稅稽徵業務	分支計畫及用途別科目	單位	數量	單價	預算數	說明	稅捐稽徵業務 — 地方稅稽徵業務
		年	1	44,000	44,000	獎勵推行業務績優單位、個人（含志工及稅務楷模）之獎品、獎狀及獎牌等。	
		年	1	100,000	100,000	志工背心、交通補助、志願服務會報〈聯繫座談會〉及環境佈置、清潔等費用。	
	0291 國內旅費				328,400		
		年	1	328,400	328,400	接洽公務、出席各類會議等出差旅費。	
	0294 運費				53,000		
		年	1	53,000	53,000	藝文走廊展覽品搬運費。	
	11稅務電子作業處理				25,496,000	市款25,496,000元	
	0100 人事費				13,953,000	市款13,953,000元	
	0104 約聘僱人員待遇				10,331,838		
		年	1	3,004,074	3,004,074	約聘人員待遇。	
		年	1	7,327,764	7,327,764	約僱人員待遇。	
	0111 獎金				1,290,450		
		年	1	1,290,450	1,290,450	約聘僱人員年終獎金。	
	0121 其他給與				384,000		
		人x年	24x1	16,000	384,000	約聘僱人員休假補助。	
	0131 加班值班費				75,000		
		人x時	15x25	200	75,000	稅務電腦主機操作、核稅、劃解、銷號、列印徵收底冊、退稅及緊急應變演練等業務加班費。	
	0142 退休離職儲金				619,560		
		年	1	619,560	619,560	約聘僱人員退休離職儲金。	
	0151 保險				1,252,152		
		年	1	561,600	561,600	約聘僱人員健保費。	

臺南市政府稅務局

歲出計畫說明提要與各項費用明細表

中華民國 102 年度

單位：新臺幣元

稅捐稽徵業務 地方稅稽徵業務	分支計畫及用途別科目	單位	數量	單價	預算數	說明	稅捐稽徵業務 地方稅稽徵業務
		年	1	690,552	690,552	約聘僱人員勞保費。	
	0200 業務費				11,543,000	市款11,543,000元	
	0201 教育訓練費				192,000		
		年	1	192,000	192,000	電作訓練研習所需教材等教育訓練費用。	
	0212 權利使用費				420,000		
		年	1	420,000	420,000	每年防毒軟體用戶端版權使用費，防火牆軟體更新費。	
	0213 資訊服務費				7,100,000		
		年	1	7,100,000	7,100,000	主機週邊設備、個人電腦、條碼閱讀機及不斷電設備等維護費；辦公室自動化有關資訊軟體設備諮詢、操作、保養、維護；網站系統、車牌辨識系統修改、資訊安全管理系統認證(複評)、個資保護等服務費用。	
	0231 保險費				70,000		
		年	1	70,000	70,000	電腦設備及相關設施意外災害保險費。	
	0250 按日按件計資酬金				45,000		
		年	1	45,000	45,000	電子作業訓練講習講師鐘點費。	
	0271 物品				1,844,100		
		年	1	1,375,000	1,375,000	影印機碳粉、不斷電電池組、磁碟、磁帶、磁片、色帶等各項用品及劃解稅款講習會雜支。	
		年	1	292,000	292,000	辦理業務所需文具紙張等各項消耗品。	
		年	1	177,100	177,100	一般事務、辦公陳設等費用及清潔劑、電腦訓練場地清潔費、電腦書刊雜支等。	
	0279 一般事務費				1,230,000		

臺南市政府稅務局

歲出計畫說明提要與各項費用明細表

中華民國 102 年度

單位：新臺幣元

稅捐稽徵業務 — 地方稅稽徵業務	分支計畫及用途別科目	單位	數量	單價	預算數	說明	稅捐稽徵業務 — 地方稅稽徵業務
		年	1	380,000	380,000	各項退稅案件處理表、各稅底冊及解庫繳款書等印刷。	
		年	1	850,000	850,000	印製地價、房屋、契稅稅單及地價稅徵收底冊等。	
	0291 國內旅費				611,900		
		年	1	611,900	611,900	接洽公務、出席各類會議等出差旅費。	
	0294 運費				30,000		
		年	1	30,000	30,000	僱工搬運稅單報核聯等。	

臺南市政府稅務局

歲出計畫說明提要與各項費用明細表

中華民國 102 年度

單位：新臺幣元

用途別科目	單位	數量	單價	預算數	說明
歲出計畫 說明	一.計畫內容：配合財政部「賦稅資訊系統整合再造更新整體實施計畫」暨業務需要購置各項財產設備。 二.預期成果：1.配合財政部賦稅資訊再造系統全面上線及個人資料保護法實施，採購相關軟硬體以建置本局安全的資訊環境。2.汰舊換新各項設備，確保稅務電子作業穩定，維持優良服務品質。3.運用資訊技術，提升稽徵作業效率。				
合計				15,659,000	市款15,659,000元
0300 設備及投資				15,659,000	市款15,659,000元
0301 土地				3,643,000	
	筆	1	3,643,000	3,643,000	本局安南分局新淵段496地號，都市更新後重劃土地增加180.32平方公尺部分，按重劃後評定地價價購之差額地價款。
0304 機械設備費				95,000	
	組	1	95,000	95,000	全功能服務櫃檯用語音叫號系統設備。
0305 運輸設備費				4,245,000	
	輛	3	820,000	2,460,000	客貨兩用車3輛。
	輛	3	595,000	1,785,000	小客車3輛。
0306 資訊軟硬體設備費				7,272,000	
	年	1	2,409,000	2,409,000	配合財政部財稅資料中心「賦稅資訊系統整合再造更新整體實施計畫」地方稅建置委外服務案建置，中文印表控制器、掃描器、條碼列印機、備份軟硬體設備等相關資訊軟硬體設備。
	年	1	2,363,000	2,363,000	購置個人電腦(含螢幕)、平板電腦、印表機、繪圖機等設備。
	年	1	2,200,000	2,200,000	公務檔案文件加密軟硬體設備。
	年	1	300,000	300,000	租稅稅務APP、雲端電子書等開發費用。

臺南市政府稅務局

歲出計畫說明提要與各項費用明細表

中華民國 102 年度

單位：新臺幣元

用途別科目	單位	數量	單價	預算數	說明
0319 雜項設備費	年	1	404,000	404,000	冷氣機3組。

一般建築及設備—建築及設備

一般建築及設備—建築及設備

臺南市政府稅務局
歲出用途別科目分析表

中華民國102年度

單位：新臺幣千元

名稱及編號	合計	經常支出						資本支出					
		人事費	業務費	獎補助費	債務費	預備金	小計	人事費	業務費	設備及投資	獎補助費	預備金	小計
合計	629,240	453,694	158,627	1,260			613,581			15,659			15,659
34061800000 財務支出	629,240	453,694	158,627	1,260			613,581			15,659			15,659
34061800100 一般行政	465,482	433,568	31,914				465,482						
34061800101 行政管理	465,482	433,568	31,914				465,482						
34061800200 稅捐稽徵業務	148,099	20,126	126,713	1,260			148,099						
34061800201 地方稅稽徵業務	148,099	20,126	126,713	1,260			148,099						
34061809000 一般建築及設備	15,659									15,659			15,659
34061809001 建築及設備	15,659									15,659			15,659

臺南市政府稅務局
資本支出分析表

中華民國102年度

單位：新臺幣千元

名稱及編號	合計	設備及投資								其他資本支出	
		土地	房屋建築及設備	公共建設及設施	機械設備	運輸設備	資訊軟體硬體設備	雜項設備	權利		投資
合計	15,659	3,643			95	4,245	7,272	404			
34061809000 一般建築及設備	15,659	3,643			95	4,245	7,272	404			
34061809001 建築及設備	15,659	3,643			95	4,245	7,272	404			

臺南市政府稅務局
人 事 費 彙 計 表

中華民國102年度

單位：新臺幣元

類別	預算員額	全年度人事費											備註	
		民意代表待遇	政務人員待遇	法定編制人員待遇	約聘僱人員待遇	技工及工友待遇	獎金	其他給與	加班值班費	退休退職給付	退休離職儲金	保險		合計
合計	521		1,559,275	303,162,566	25,468,217	11,867,138	59,928,559	8,336,000	9,060,261		1,526,616	32,785,368	453,694,000	
正式員額	422		1,559,275	303,162,566			53,289,307	6,752,000	6,344,140			28,235,712	399,343,000	
職員	422		1,559,275	303,162,566			53,289,307	6,752,000	6,344,140			28,235,712	399,343,000	
約聘僱人員	68				25,468,217		3,179,615	1,088,000			1,526,616	3,096,552	34,359,000	
技工	4					1,601,600	467,040	64,000	33,360			198,000	2,364,000	
駕駛	8					3,203,200	934,080	128,000	66,720			396,000	4,728,000	
工友	19					7,062,338	2,058,517	304,000	147,041			859,104	10,431,000	
其他人事費									2,469,000				2,469,000	

臺南市政府稅務局

人事費分析表

中華民國102年度

0134010100-財務支出-一般行政-行政管理

單位：新臺幣元

類別	預算員額	全年度人事費											備註	
		民意代表待遇	政務人員待遇	法定編制人員待遇	約聘僱人員待遇	技工及工友待遇	獎金	其他給與	加班值班費	退休退職給付	退休離職儲金	保險		合計
合計	488		1,559,275	303,162,566	11,821,193	11,867,138	58,223,943	7,808,000	7,280,261		708,204	31,137,420	433,568,000	
正式員額	422		1,559,275	303,162,566			53,289,307	6,752,000	6,344,140			28,235,712	399,343,000	
職員	422		1,559,275	303,162,566			53,289,307	6,752,000	6,344,140			28,235,712	399,343,000	
約聘僱人員	35				11,821,193		1,474,999	560,000			708,204	1,448,604	16,013,000	
技工	4					1,601,600	467,040	64,000	33,360			198,000	2,364,000	
駕駛	8					3,203,200	934,080	128,000	66,720			396,000	4,728,000	
工友	19					7,062,338	2,058,517	304,000	147,041			859,104	10,431,000	
其他人事費									689,000				689,000	

臺南市政府稅務局
人 事 費 分 析 表

中華民國102年度

0134020100-財務支出-稅捐稽徵業務-地方稅稽徵業務

單位：新臺幣元

類別	預算員額	全年度人事費											備註	
		民意代表待遇	政務人員待遇	法定編制人員待遇	約聘僱人員待遇	技工及工友待遇	獎金	其他給與	加班值班費	退休退職給付	退休離職儲金	保險		合計
合計	33				13,647,024		1,704,616	528,000	1,780,000		818,412	1,647,948	20,126,000	
約聘僱人員	33				13,647,024		1,704,616	528,000			818,412	1,647,948	18,346,000	
其他人事費									1,780,000				1,780,000	

臺南市政府稅務局

約聘僱人員費用分析表

中華民國102年度

單位：新臺幣元

科 目				約聘人員 (人*月)	約僱人員 (人*月)	全年度預算數	說 明 (詳列奉准文號及人數)
款	項	目	節				
						34,359,000	合計 包括約聘僱人員待遇25,468,217元、年終工作獎金3,179,615元、保險費3,096,552元、離職儲金1,526,616元及休假補助1,088,000元及不休假加班費0元。
06						34,359,000	00060000000 稅務局主管
	001					34,359,000	00061800000 臺南市政府稅務局
		01				16,013,000	34061800100 一般行政
			01			16,013,000	34061800101 行政管理
					6x12	3,288,000	約僱人員5等(280俸點)
					2x12	980,000	約僱人員4等(250俸點)
					27x12	11,745,000	約僱人員3等(220俸點)
		02				18,346,000	34061800200 稅捐稽徵業務
			01			18,346,000	34061800201 地方稅稽徵業務
					1x12	548,000	約僱人員5等(280俸點)
					8x12	3,920,000	約僱人員4等(250俸點)
				6x12		4,014,000	約聘人員7等2階(344俸點)
					18x12	9,864,000	約僱人員5等(280俸點)

臺南市政府稅務局

公務車輛明細表

中華民國102年度

單位：新臺幣元

業務計畫 及工作計 畫名稱	車輛 數	車輛 種類	乘客 人數 (不含 司機)	購置 年月	汽缸總 排氣量 (立方 公分)	牌照稅 (全年)	燃料使 用費 (全年)	油料費(全年)			養 護 費	車輛 保險 費	車輛 檢驗 費	備註
								數量 (公升)	單價 (元)	金額				
一般行政 行政管理		現有車輛				67,380	54,180			1,020,954	385,900	63,432	4,500	
	1	普通輕型機車	1	08501	50cc以下			168	33.0	5,544	1,700	435		車號VKR-152
	17	普通重型機車		08505	91cc-125cc			5,304	33.0	175,032	28,900	11,356		車號MVF-047、MVF-049、MVF-070、MVF-071、MVF-072、MVF-075、MVF-076、MVF-077、MVF-080、MVF-081、OAU-943、OAU-945、OAU-951、OAU-952、OAU-953、OAU-956、OAU-957
	2	普通重型機車	1	08508	91cc-125cc			624	33.0	20,592	3,400	1,336		車號NLS-931、NLS-929
	18	普通重型機車	1	08512	91cc-125cc			5,616	33.0	185,328	30,600	12,024		車號IXO-022、IXO-023、IXO-025、IXO-028、IXO-029、IXO-030、IXO-031、IXO-035、IXO-036、IXO-037、IXO-038、IXO-039、IXO-042、IXO-043、IXO-045、IXO-050、IXO-052、IXO-053
	9	普通重型機車	1	08709	91cc-125cc			2,808	33.0	92,664	15,300	6,012		車號OSI-467、OSI-469、OSI-470、OSI-471、OSI-472、OSI-473、OSI-475、OSI-476、OSI-478
	18	普通重型機車	1	08805	91cc-125cc		16,200	5,616	33.0	185,328	30,600	12,024		車號YLI-279、YLI-281、YLI-282、YLI-283、YLI-285、YLI-287、YLI-290、YLI-291、YLI-292、YLI-293、YLI-296、YLI-297、YLI-298、YLI-299、YLI-300、YLI-301、YLI-302、YLI-303

臺南市政府稅務局

公務車輛明細表

中華民國102年度

單位：新臺幣元

業務計畫 及工作計 畫名稱	車輛 數	車輛 種類	乘客 人數 (不含 司機)	購置 年月	汽缸總 排氣量 (立方 公分)	牌照稅 (全年)	燃料使 用費 (全年)	油料費(全年)			養 護 費	車輛 保險 費	車輛 檢驗 費	備註
								數量 (公升)	單價 (元)	金額				
一般行政 行政管理	6	普通重型機 車	1	08911	91cc-125cc			1,872	33.0	61,776	10,200	4,008		車號HP5-243、 HP5-245、HP5- 247、HP5-248、 HP5-340、HP5- 341
	1	普通重型機 車	1	09002	91cc-125cc		900	312	33.0	10,296	1,700	668		車號KGB-422
	1	小客車	4	09011	1801cc- 2400cc	11,230	6,180	1,668	33.0	55,044	51,000	2,483	900	車號5S-5615
	1	小客車	4	09404	1801cc- 2400cc	11,230	6,180	1,668	33.0	55,044	51,000	2,483	450	車號6253-LW
	1	小客車	4	09503	1801cc- 2400cc	11,230	6,180	1,668	33.0	55,044	51,000	2,483	450	車號6388-NU
	1	小客貨兩用 車	7	08705	1801cc- 2400cc	11,230	6,180	695	33.0	22,935	21,250	1,562	900	車號N7-4792
	1	小客貨兩用 車	7	08709	1801cc- 2400cc	11,230	6,180	1,251	33.0	41,283	38,250	2,811	900	車號S4-0826
	1	小客貨兩用 車	7	08712	1801cc- 2400cc	11,230	6,180	1,668	33.0	55,044	51,000	3,747	900	車號S4-3472
		本年度新增 車輛					67,380	37,080		330,264	51,000	18,690		
	1	小客車	4	10201	1801cc- 2400cc	11,230	6,180	1,668	33.0	55,044	8,500	2,483		預計102年1月購 置。
	1	小客車	4	10201	1801cc- 2400cc	11,230	6,180	1,668	33.0	55,044	8,500	2,483		預計102年1月購 置。
	1	小客車	4	10201	1801cc- 2400cc	11,230	6,180	1,668	33.0	55,044	8,500	2,483		預計102年1月購 置。
	1	小客貨兩用 車	7	10201	1801cc- 2400cc	11,230	6,180	1,668	33.0	55,044	8,500	3,747		預計102年1月購 置。
	1	小客貨兩用 車	7	10201	1801cc- 2400cc	11,230	6,180	1,668	33.0	55,044	8,500	3,747		預計102年1月購 置。
	1	小客貨兩用 車	7	10201	1801cc- 2400cc	11,230	6,180	1,668	33.0	55,044	8,500	3,747		預計102年1月購 置。
		合計				134,760	91,260			1,351,218	436,900	82,122	4,500	

歲出按職能及經

中華民國102

職能別分類	經濟性分類	經常支出							資本支出			
		受雇人員報酬	購買商品及勞務支出	債務利息	土地租金支出	經常移轉			經常支出合計	投資及增資		
						對企業	對非營利及民間機構	對政府		對國外	對營業特種基金	對非營業特種基金
總計		480,944	131,377						613,581			
01 一般公共事務		480,944	131,377						613,581			
02 防衛												
03 公共秩序與安全												
04 教育												
05 保健												
06 社會安全與福利												
07 住宅及社區服務												
08 娛樂、文化與宗教												
09 燃料與能源												
10 農、林、漁、牧業												
11 礦業、製造業及營造業												
12 運輸及通信												
13 其他經濟服務												
14 環境保護												
15 其他支出												

政府稅務局

濟性綜合分類表

年度

單位：新臺幣千元

資本支出													總計
資本移轉				土地購入	無形資產購入	固定資本形成						資本支出合計	
對企業	對非營利及民間機構	對政府	對國外			住宅	非住宅房屋	營建工程	運輸工具	資訊軟體	其他設備及機械		
				3,643				4,245		7,771		15,659	629,240
				3,643				4,245		7,771		15,659	629,240

主辦會計人員：梁月鳳

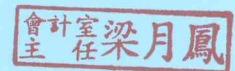

機關長官：施栢齡

