

法定本

機關編號

06-180

# 臺南市政府稅務局



(自105年1月1日起至105年12月31日止)

## 單位預算

# 臺南市政府稅務局

## 目次

中華民國 105年度

甲、預算總說明	第 1 頁至第 7 頁
乙、主要表	
1. 歲入來源別預算表	第 8 頁至第 9 頁
2. 歲出機關別預算表	第10頁至第10頁
丙、附屬表	
1. 歲入項目說明提要與預算明細表	第11頁至第23頁
2. 歲出計畫說明提要與各項費用明細表	第24頁至第40頁
3. 歲出用途別科目分析表	第41頁至第41頁
4. 資本支出分析表	第42頁至第42頁
5. 人事費彙計表	第43頁至第43頁
6. 人事費分析表	第44頁至第45頁
7. 約聘僱人員費用分析表	第46頁至第46頁
8. 公務車輛明細表	第47頁至第48頁
9. 歲出按職能及經濟性綜合分類表	第49頁至第50頁

# 預算總說明

# 臺南市政府稅務局

## 預算總說明

中華民國 105 年度

### 一、現行法定職掌：

#### (一)機關主要職掌：

本局隸屬臺南市政府，辦理印花稅、地價稅、土地增值稅、契稅、房屋稅、使用牌照稅及娛樂稅等稽徵業務。

#### (二)內部分層業務：

- 1.本局置局長一人承市長之命，兼受財政部之指揮監督，綜理局務並指揮監督所屬員工；置副局長一人，襄理局務；置主任秘書一人、專門委員二人、秘書二人，審核各稅文稿及一般行政文稿等事項。
- 2.本局設七科、四室及四分局分別掌理下列事項：
  - (1) 納稅服務科：掌理納稅服務，稅務宣導、施政計畫、研究發展、管制考核及其他不屬各科室之事項。
  - (2) 土地稅科：掌理地價稅、土地增值稅稽徵及工程受益費徵收等事項。
  - (3) 房屋稅科：掌理房屋稅、契稅稽徵等事項。
  - (4) 消費稅科：掌理印花稅、娛樂稅、使用牌照稅稽徵及單照管理。
  - (5) 法務科：掌理行政救濟、欠稅案件處理及稅務管理等事項。
  - (6) 複核科：掌理稅捐稽徵業務檢查事項。
  - (7) 電子作業科：掌理作業管制、退稅案件、系統管理、資料處理、機器操作、設備及網路管理等事項。
  - (8) 秘書室：掌理文書、庶務、出納、檔案等事項。
  - (9) 會計室：依法辦理歲計、會計，並兼辦統計事項。
  - (10) 人事室：依法辦理人事管理事項。
  - (11) 政風室：依法辦理政風事項。
  - (12) 安南分局：掌理轄區各項稅捐稽徵等事項。
  - (13) 新營分局：掌理轄區各項稅捐稽徵等事項。
  - (14) 新化分局：掌理轄區各項稅捐稽徵等事項。
  - (15) 佳里分局：掌理轄區各項稅捐稽徵等事項。

# 臺南市政府稅務局

## 預算總說明

中華民國 105 年度

(三)-1 組織系統表

機 關 名 稱	一 級 單 位 名 稱	二 級 單 位 名 稱
臺南市政府稅務局	納 稅 服 務 科	宣 導 股 服 務 股 企 劃 管 考 股 地 價 稅 股 土 地 增 值 稅 股 房 屋 稅 股 契 稅 特 別 稅 股 牌 照 稅 股 娛 樂 稅 股 管 制 作 業 股 系 統 管 理 股 設 備 管 理 股 違 章 審 理 股 行 政 救 濟 股 欠 稽 清 理 股 文 書 檔 案 核 股 事 務 出 納 股
	土 地 稅 科	土 地 稅 股
	房 屋 稅 科	房 屋 稅 股
	消 費 稅 科	消 費 稅 股
	電 子 作 業 科	電 子 作 業 股
	法 務 科	法 務 股
	複 核 科 室	複 核 科 室 股
	安 南 分 局	安 南 分 局 股
	新 營 分 局	新 營 分 局 股
	新 化 分 局	新 化 分 局 股
	佳 里 分 局	佳 里 分 局 股
	會 計 室	會 計 室 股
	人 事 室	人 事 室 股
	政 風 室	政 風 室 股

# 臺南市政府稅務局

## 預算總說明

中華民國105年度

(三)-2

臺南市政府稅務局組織系統

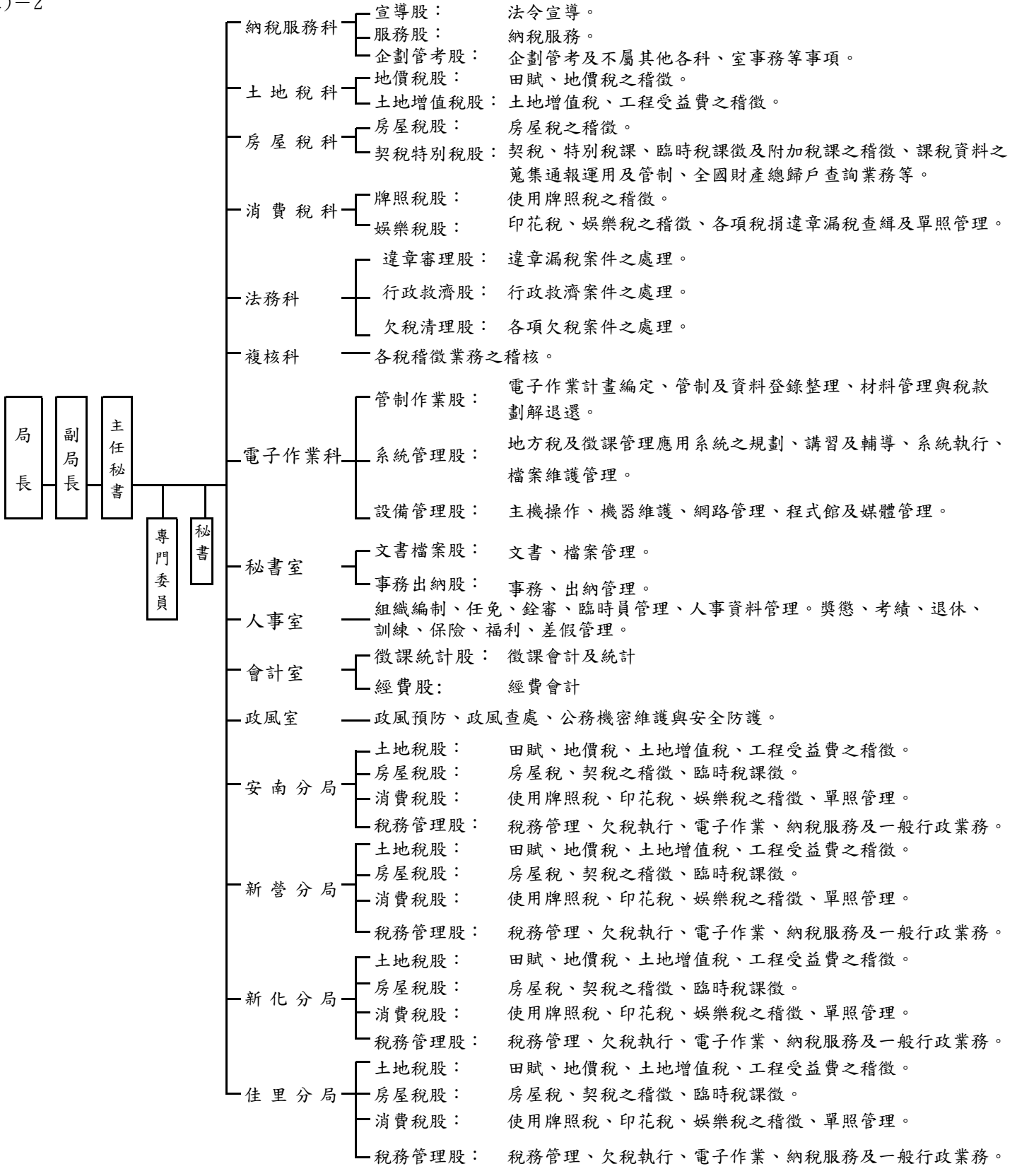

# 臺南市政府稅務局

## 預算總說明

中華民國 105 年度

(四)員額編制表：依臺南市政府 100 年 1 月 18 日府法規字第 1000024360 號令核定

類 別	法定編制員額	本年度預算員額	上年度預算員額	與上年度預算員額比較增減
民意代表				
職員	415	396	415	-19
教員				
警員				
臨時編制人員	5	1	2	-1
消防人員				
技工	8	4	6	-2
駕駛	6	5	6	-1
工友	16	15	16	-1

# 臺南市政府稅務局

## 預算總說明

中華民國 105 年度

### 二、前年度及上年度已過期計畫實施及預算執行情形

#### (一)前年度計畫實施成果及決算辦理概況。

1. 歲入部分：103 年度歲入總預算數為 21,656,522,000 元，經分別依照業務計畫實施結果，歲收總計達成 21,086,812,946 元，佔預算數 97.37%，短收 569,709,054 元。
2. 歲出部分：103 年度歲出經費經資門總預算 612,554,000 元，累計執行數 580,910,127 元，執行率達 94.83%，經費剩餘 31,643,873 元(其中依市府預算執行節約措施控留 4,950,000 元)。市府統籌科目(公務人員退休給付、公務人員撫卹給付、公務人員各項補助)，預算數 117,059,092 元，實現數 117,059,092 元，執行率達 100%。

#### (二)上年度已過期間計畫實施及預算執行概況。

1. 歲入部分：104 年度預算數 22,072,809,000 元，截至 104 年 6 月 30 日止分配數 13,049,634,000 元，執行數 13,066,313,511 元，占分配數 100.13%，超收 16,679,511 元。
2. 歲出部分：104 年度經資門預算數 612,760,000 元，截至 104 年 6 月 30 日止分配數 370,568,000 元，執行數 335,227,566 元，占分配數 90.46%，已分配尚未執行數 35,340,434 元。市府統籌科目(公務人員退休給付、公務人員撫卹給付、公務人員各項補助)，預算數 59,261,129 元，實現數 59,261,129 元，執行率達 100%。

### 三、本年度施政計畫重點及預算提要：

#### (一)本年度計畫重點及預期績效：

1. 行政管理工作計畫：嚴密管理杜絕浪費，改進一般事務之管理，使行政效率提高。
2. 地方稅稽徵工作計畫：加強稅課資料蒐集建立良好稅制，著重查緝，防止逃漏，以期查徵公平，平均稅負。加強底冊銷號，以免重複催徵，澈底清理欠稅，以期滿查滿徵。嚴格管理稅照、按期劃解稅款，以防弊端，以裕庫收。加強資料管理，以提高運用價值，及加強財稅警查緝工作，防止逃漏。加強違章案件處理及移送行政執行分署執行。加強各稅法令宣導、租稅教育及推展轉帳納稅工作。推動稅務自動化，運用電腦處理稅務資料，強化資料之管理及儲存。
3. 建築及設備工作計畫：汰舊換新資訊設備，提升資訊效能；系統軟硬體建置，提升稅務資料庫軟、硬體性能及改善辦公室設備等。

# 臺南市政府稅務局

## 預算總說明

中華民國 105 年度

### (二)本年度預算提要及成本估計：

編號	計畫名稱	分支計畫	預算數估列	工作量單位	預計完成數量	單位成本
1.	行政管理		482,961,000			
2.	地方稅稽徵業務		97,496,000			
		印花稅稽徵	3,274,000	稅收千元	430,471	7.61
		使用牌照稅稽徵	50,600,000	稅收千元	4,773,799	10.60
		地價稅稽徵	8,122,000	稅收千元	4,096,123	1.98
		土地增值稅稽徵	1,384,000	稅收千元	5,140,170	0.27
		房屋稅稽徵	8,473,000	稅收千元	5,193,185	1.63
		娛樂稅稽徵	1,385,000	稅收千元	104,508	13.25
		契稅稽徵	247,000	稅收千元	604,013	0.41
		稅務行政管理	5,196,000			
		納稅服務	7,197,000			
		稅務電子作業處理	11,618,000			
3.	建築及設備		4,200,000			

# 臺南市政府稅務局

## 預算總說明

中華民國 105 年度

### 四、其他必要之分析

#### 統計表

工作計畫	分支計畫	預算數	百分比
總計		584,657,000	100.00
行政管理		482,961,000	82.60
地方稅稽徵業務		97,496,000	16.68
	印花稅稽徵	3,274,000	0.56
	使用牌照稅稽徵	50,600,000	8.65
	地價稅稽徵	8,122,000	1.39
	土地增值稅稽徵	1,384,000	0.24
	房屋稅稽徵	8,473,000	1.45
	娛樂稅稽徵	1,385,000	0.24
	契稅稽徵	247,000	0.04
	稅務行政管理	5,196,000	0.89
	納稅服務	7,197,000	1.23
	稅務電子作業處理	11,618,000	1.99
建築及設備		4,200,000	0.72

# 主 要 表

# 臺南市政府稅務局

## 歲入來源別預算表

中華民國 105 年度

單位：新臺幣千元

科 目				本年度 預算數	上年度 預算數	前年度 決算數	本年度與 上年度比較	說明及法令依據	
款	項	目	節						名稱及編號
				合計	20,371,104	22,072,809	21,086,813	-1,701,705	
				經常門合計	20,371,104	22,072,809	21,086,813	-1,701,705	
01				01000000000	20,342,269	22,004,919	21,015,277	-1,662,650	
	003			稅課收入					
				01061800000	20,342,269	22,004,919	21,015,277	-1,662,650	
				臺南市政府稅務局					
		01		01061800100	9,236,293	10,515,481	10,058,291	-1,279,188	
				土地稅					
			01	01061800101	4,096,123	4,206,907	4,119,598	-110,784	依平均地權條例規定辦理定價並由所有權人依法申報地價課徵地價稅4,096,123千元
			02	01061800102	5,140,170	6,308,574	5,938,693	-1,168,404	依平均地權條例規定之土地發生產權移轉依法課徵土地增值稅5,140,170千元
			02	01061800200	5,193,185	5,281,595	4,954,777	-88,410	
				房屋稅					
			01	01061800201	5,193,185	5,281,595	4,954,777	-88,410	按房屋現值及使用情形課徵5,193,185千元
			03	01061800300	4,773,799	4,850,013	4,745,703	-76,214	
				使用牌照稅					
			01	01061800301	4,773,799	4,850,013	4,745,703	-76,214	依設籍本市大客車、自用小客車、營業小汽車、載貨車、機車等數量估算4,773,799千元
			04	01061800400	604,013	804,613	728,131	-200,600	
				契稅					
			01	01061800401	604,013	804,613	728,131	-200,600	按不動產之買賣、承典、交換、贈與、分割及占有等契價課徵604,013千元
			05	01061800500	430,471	445,329	424,340	-14,858	
				印花稅					
			01	01061800501	430,471	445,329	424,340	-14,858	按憑證書立後交付或使用時課徵430,471千元
			06	01061800600	104,508	107,888	104,035	-3,380	
				娛樂稅					
			01	01061800601	104,508	107,888	104,035	-3,380	按娛樂場所、娛樂設施或娛樂活動所收票價或收費額徵收104,508千元
02				03000000000	28,677	67,725	70,051	-39,048	
	045			罰款及賠償收入					
				03061800000	28,677	67,725	70,051	-39,048	
				臺南市政府稅務局					

臺南市政府稅務局  
歲入來源別預算表

中華民國 105 年度

單位：新臺幣千元

科 目				本年度 預算數	上年度 預算數	前年度 決算數	本年度與 上年度比較	說明及法令依據
款	項	目 節	名稱及編號					
		01	03061800100 罰金罰鍰及怠金	28,677	67,725	70,030	-39,048	
		01	03061800101 罰金罰鍰	28,677	67,725	70,030	-39,048	違反各項稅法規定經裁罰之案件 或按各項稅捐逾期繳納加徵之滯 納罰鍰28,677千元
		02	03061800300 賠償收入	-	-	21	-	
		01	03061800301 一般賠償收入	-	-	21	-	
03			04000000000 規費收入	139	146	184	-7	
	043		04061800000 臺南市政府稅務局	139	146	184	-7	
		01	04061800200 使用規費收入	139	146	184	-7	
		01	04061800204 資料使用費	101	101	137	-	閱覽、抄錄機關檔案等資料使用 費1千元
		02	04061800213 場地設施使用 費	38	45	47	-7	債權人查調債務人課稅資料所繳 納之查調費用100千元
04			06000000000 財產收入	13	13	78	-	公有宿舍使用費38千元
	046		06061800000 臺南市政府稅務局	13	13	78	-	
		01	06061800100 財產孳息	8	8	7	-	
		01	06061800101 利息收入	8	8	7	-	專戶存款利息8千元
		02	06061800500 廢舊物資售價	5	5	71	-	
		01	06061800501 廢舊物資售價	5	5	71	-	已逾使用年限報廢資產等出售收 入5千元
08			11000000000 其他收入	6	6	1,223	-	
	045		11061800000 臺南市政府稅務局	6	6	1,223	-	
		01	11061800200 雜項收入	6	6	1,223	-	
		01	11061800201 收回以前年度 歲出	-	-	1,004	-	
		02	11061800210 其他雜項收入	6	6	219	-	雜項收入6千元

臺南市政府稅務局  
歲出機關別預算表

中華民國 105 年度

單位：新臺幣千元

科 目				本年度 預算數	上年度 預算數	前年度 決算數	本年度與 上年度比較	說 明
款	項	目 節	名稱及編號					
06			00060000000	584,657	612,760	580,910	-28,103	
	00		稅務局主管					
	1		00061800000	584,657	612,760	580,910	-28,103	
		01	臺南市政府稅務局					
			34061800100	482,961	502,417	440,017	-19,456	
			一般行政					
		01	34061800101	482,961	502,417	440,017	-19,456	一、本科目包括行政管理
			行政管理					二、本年度預算數包括： 人事費428,870千元 業務費54,091千元
								三、本年度預算數與上年度比較： 減少 19,456千元 減列 人事費17,302千元 減列 業務費2,154千元
		02	34061800200	97,496	102,533	134,714	-5,037	
			稅捐稽徵業務					
		01	34061800201	97,496	102,533	134,714	-5,037	一、本科目包括地方稅稽徵業務
			地方稅稽徵業務					二、本年度預算數包括： 人事費1,780千元 業務費94,438千元 獎補助費1,278千元
								三、本年度預算數與上年度比較： 減少 5,037千元 減列 業務費5,005千元 減列 獎補助費32千元
		03	34061809000	4,200	7,810	6,179	-3,610	
			一般建築及設備					
		01	34061809001	4,200	7,810	6,179	-3,610	一、本科目包括建築及設備
			建築及設備					二、本年度預算數包括： 設備及投資4,200千元
								三、本年度預算數與上年度比較： 減少 3,610千元 減列 設備及投資3,610千元

附 屬 表

## 臺南市政府稅務局

## 歲入項目說明提要與預算明細表

經常門

中華民國 105 年度

單位：新臺幣元

土地稅  
—  
地價稅

來源別子目及 細目編號	01061800101 土地稅-地價稅	承辦單位	臺南市政府稅 務局	預算金額	4,096,123千元
歲入 項目 說明	一.項目內容：都市計劃範圍內之土地按申報地價總額累進課徵 二.法令依據：財政收支劃分法第12條第1項第1款第1目及土地稅法第14條				
科目名稱及編號	單位	數量	單價	預算數	說明及收入依據
合計 01061800101 地價稅	年	1	4,096,123,000	4,096,123,000 4,096,123,000	依平均地權條例規定辦理定價並由所有權人依法申報地價課徵地價稅

土地稅  
—  
地價稅

臺南市政府稅務局

歲入項目說明提要與預算明細表

經常門

中華民國 105 年度

單位：新臺幣元

土地稅  
—  
土地增值稅

來源別子目及細目編號	01061800102 土地稅-土地增值稅	承辦單位	臺南市政府稅務局	預算金額	5,140,170千元
歲入項目說明	一.項目內容：按地價評議委員會評定現值課徵 二.法令依據：財政收支劃分法第12條第1項第1款第3目及土地稅法第28條				
科目名稱及編號	單位	數量	單價	預算數	說明及收入依據
合計 01061800102 土地增值稅	年	1	5,140,170,000	5,140,170,000 5,140,170,000	依平均地權條例規定之土地發生產權移轉依法課徵土地增值稅

土地稅  
—  
土地增值稅

## 臺南市政府稅務局

## 歲入項目說明提要與預算明細表

經常門

中華民國 105 年度

單位：新臺幣元

房屋稅   房屋稅	來源別子目及 細目編號	01061800201 房屋稅-房屋稅	承辦單位	臺南市政府稅 務局	預算金額	5,193,185千元	房屋稅   房屋稅
	歲入 項目 說明	一.項目內容：按房屋現值及使用情形課徵 二.法令依據：財政收支劃分法第12條第1項第2款及房屋稅條例第1條					
	科目名稱及編號	單位	數量	單價	預算數	說明及收入依據	
	合計 01061800201 房屋稅	年	1	5,193,185,000	5,193,185,000 5,193,185,000	按房屋現值及使用情形課徵	

## 臺南市政府稅務局

## 歲入項目說明提要與預算明細表

經常門

中華民國 105 年度

單位：新臺幣元

使用 牌照 稅 — 使用 牌照 稅	來源別子目及 細目編號	01061800301 使用牌照稅-使用牌照 稅	承辦單位	臺南市政府稅 務局	預算金額	4,773,799千元	使用 牌照 稅 — 使用 牌照 稅
	歲入 項目 說明	一.項目內容：課徵使用牌照稅 二.法令依據：財政收支劃分法第12條第1項第3款及使用牌照稅法第1條					
	科目名稱及編號	單位	數量	單價	預算數	說明及收入依據	
	合計 01061800301 使用牌照稅	年	1	4,773,799,000	4,773,799,000 4,773,799,000	依設籍本市大客車、自用小客車、營業小汽車、載貨車、機車等數量估算	

## 臺南市政府稅務局

## 歲入項目說明提要與預算明細表

經常門

中華民國 105 年度

單位：新臺幣元

契稅 — 契稅	來源別子目及 細目編號	01061800401 契稅-契稅	承辦單位	臺南市政府稅 務局	預算金額	604,013千元	契稅 — 契稅
	歲入 項 目 說 明	一.項目內容：按不動產之買賣、承典、交換、贈與、分割及占有等契價課徵 二.法令依據：財政收支劃分法第12條第1項第4款及契稅條例第1條					
	科目名稱及編號	單位	數量	單價	預算數	說明及收入依據	
	合計 01061800401 契稅	年	1	604,013,000	604,013,000	按不動產之買賣、承典、交換、贈與、分割及占有等契價課徵	

## 臺南市政府稅務局

## 歲入項目說明提要與預算明細表

經常門

中華民國 105 年度

單位：新臺幣元

印花稅  
—  
印花稅

來源別子目及 細目編號	01061800501 印花稅-印花稅	承辦單位	臺南市政府稅 務局	預算金額	430,471千元
歲入 項目 說明	一.項目內容：按憑證書立後交付或使用時課徵 二.法令依據：財政收支劃分法第12條第1項第5款及印花稅法第1條				
科目名稱及編號	單位	數量	單價	預算數	說明及收入依據
合計 01061800501 印花稅	年	1	430,471,000	430,471,000 430,471,000	按憑證書立後交付或使用時課徵

印花稅  
—  
印花稅

## 臺南市政府稅務局

## 歲入項目說明提要與預算明細表

經常門

中華民國 105 年度

單位：新臺幣元

娛樂稅  
—  
娛樂稅

來源別子目及 細目編號	01061800601 娛樂稅-娛樂稅	承辦單位	臺南市政府稅 務局	預算金額	104,508千元
歲入 項目 說明	一.項目內容：按娛樂場所、娛樂設施或娛樂活動所收票價或收費額徵收 二.法令依據：財政收支劃分法第12條第1項第6款及娛樂稅法第1條				
科目名稱及編號	單位	數量	單價	預算數	說明及收入依據
合計				104,508,000	
01061800601 娛樂稅	年	1	104,508,000	104,508,000	按娛樂場所、娛樂設施或娛樂活動所 收票價或收費額徵收

娛樂稅  
—  
娛樂稅

## 臺南市政府稅務局

## 歲入項目說明提要與預算明細表

經常門

中華民國 105 年度

單位：新臺幣元

罰金罰鍰及怠金—罰金罰鍰

來源別子目及細目編號	03061800101 罰金罰鍰及怠金-罰金罰鍰	承辦單位	臺南市政府稅務局	預算金額	28,677千元
歲入項目說明	<p>一.項目內容：違反各項稅法規定經裁罰之案件或按各項稅捐逾期繳納加徵之滯納罰鍰</p> <p>二.法令依據：財政收支劃分法第23條及各項稅法相關規定</p>				
科目名稱及編號	單位	數量	單價	預算數	說明及收入依據
合計				28,677,000	
03061800101 罰金罰鍰	年	1	28,677,000	28,677,000	違反各項稅法規定經裁罰之案件或按各項稅捐逾期繳納加徵之滯納罰鍰

罰金罰鍰及怠金—罰金罰鍰

臺南市政府稅務局

歲入項目說明提要與預算明細表

經常門

中華民國 105 年度

單位：新臺幣元

使用規費收入—資料使用費

來源別子目及細目編號	04061800204 使用規費收入-資料使用費	承辦單位	臺南市政府稅務局	預算金額	101千元
歲入項目說明	一.項目內容：受理債權人查調債務人課稅資料及納稅人申請閱覽、抄錄或複製檔案之影印費及處理費 二.法令依據：財政收支劃分法第24條、財政部86.6.27台財稅字第861902498號函、賦稅署92.12.30台稅六發第0920457549號函及檔案管理局93.6.16檔應字第09300046581函辦理				
科目名稱及編號	單位	數量	單價	預算數	說明及收入依據
合計				101,000	
04061800204 資料使用費	時	50	20	1,000	閱覽、抄錄機關檔案等資料使用費
	件	400	250	100,000	債權人查調債務人課稅資料所繳納之查調費用

使用規費收入—資料使用費

臺南市政府稅務局

歲入項目說明提要與預算明細表

經常門

中華民國 105 年度

單位：新臺幣元

使用規費收入—場地設施使用費	來源別子目及細目編號		04061800213 使用規費收入-場地設施使用費	承辦單位	臺南市政府稅務局	預算金額	38千元	使用規費收入—場地設施使用費	
	歲入項目說明	一.項目內容：公有宿舍使用費收入 二.法令依據：全國軍公教員工待遇支給要點第4點第3款第2目							
	科目名稱及編號	單位	數量	單價	預算數	說明及收入依據			
合計 04061800213 場地設施使用費	年	1	38,000	38,000	公有宿舍使用費				

臺南市政府稅務局

歲入項目說明提要與預算明細表

經常門

中華民國 105 年度

單位：新臺幣元

財產孳息   利息收入	來源別子目及 細目編號	06061800101 財產孳息-利息收入	承辦單位	臺南市政府稅 務局	預算金額	8千元
	歲入 項目 說明	一.項目內容：專戶存款利息收入  二.法令依據：財政收支劃分法第27條				
	科目名稱及編號	單位	數量	單價	預算數	說明及收入依據
	合計 06061800101 利息收入	年	1	8,000	8,000	專戶存款利息

財產孳息  
|  
利息收入

## 臺南市政府稅務局

## 歲入項目說明提要與預算明細表

經常門

中華民國 105 年度

單位：新臺幣元

廢舊物資售價 — 廢舊物資售價	來源別子目及 細目編號	06061800501 廢舊物資售價-廢舊物 資售價	承辦單位	臺南市政府稅 務局	預算金額	5千元	廢舊物資售價 — 廢舊物資售價	
	歲入 項目 說明	<p>一.項目內容：已逾使用年限資產報廢</p> <p>二.法令依據：財政收支劃分法第28條、臺南市市有財產管理自治條例第55條</p>						
	科目名稱及編號	單位	數量	單價	預算數	說明及收入依據		
合計					5,000			
06061800501 廢舊物資售價	年	1	5,000		5,000	已逾使用年限報廢資產等出售收入		

臺南市政府稅務局

歲入項目說明提要與預算明細表

經常門

中華民國 105 年度

單位：新臺幣元

雜項收入  
|  
其他雜項收入

雜項收入  
|  
其他雜項收入

來源別子目及細目編號	11061800210 雜項收入-其他雜項收入	承辦單位	臺南市政府稅務局	預算金額	6千元
歲入項目說明	一.項目內容：其他雜項收入 二.法令依據：依據有關法規之規定				
科目名稱及編號	單位	數量	單價	預算數	說明及收入依據
合計 11061800210 其他雜項收入	年	1	6,000	6,000	雜項收入

## 臺南市政府稅務局

## 歲出計畫說明提要與各項費用明細表

中華民國 105 年度

單位：新臺幣元

一般行政   行政管理	業務計畫及工作計畫 名稱與編號		34061800101 一般行政-行政管理	承辦單位	臺南市政府稅 務局	預算金額	482,961千元	一般行政   行政管理
	歲 出 計 畫 說 明	一.計畫內容：編制內員工人事費、教育訓練費及辦公廳舍、車輛、機械設備維護費等行政管理工作經費。 二.預期成果：1.本局員工等計483人為辦理稅捐稽徵與維護辦公廳舍及設備安全並提供良好舒適之環境，確保各項行政工作正常執行及稽徵工作順利推展。2.遴用優秀稅務人才提供專業服務，達成本市稅捐稽徵目標。3.利用多元教育訓練，力行公務人員終身學習目的。						
用途別科目		單位	數量	單價	預算數	說明		
合計					482,961,000	市款482,961,000元		
0100 人事費					428,870,000	市款428,870,000元		
0102 政務人員待遇		年	1	1,520,586	1,520,586	局長待遇。		
0103 法定編制人員待遇		年	1	290,612,625	290,612,625	職員待遇。		
0104 約聘僱人員待遇		年	1	3,003,738	3,003,738	約聘人員待遇。		
		年	1	20,443,789	20,443,789	約僱人員待遇。		
0105 技工及工友待遇		年	1	9,179,130	9,179,130	技工、工友、駕駛待遇。		
0111 獎金		年	1	16,940,006	16,940,006	職員考績獎金。		
		年	1	1,529,130	1,529,130	技工、駕駛及工友考績獎金。		
		年	1	34,057,058	34,057,058	職員年終獎金。		
		年	1	1,146,855	1,146,855	技工、駕駛及工友年終獎金。		
		年	1	2,928,937	2,928,937	約聘僱人員年終獎金。		
0121 其他給與		人x年	397x1	16,000	6,352,000	職員休假補助。		
		人x年	24x1	16,000	384,000	技工、駕駛及工友休假補助。		

## 臺南市政府稅務局

## 歲出計畫說明提要與各項費用明細表

中華民國 105 年度

單位：新臺幣元

用途別科目	單位	數量	單價	預算數	說明	
0131 加班值班費	人x年	62x1	16,000	992,000	約聘僱人員休假補助。	
	年	1	436,600	6,961,958	員工超時加班費。	
	年	1	6,081,813	436,600	職員不休假加班費。	
	年	1	191,145	6,081,813	技工、駕駛及工友不休假加班費。	
	年	1	252,400	191,145	總局及各分局值班費。	
0142 退休離職儲金	年	1	1,406,256	252,400	1,406,256	
	年	1	1,406,256	1,406,256	約聘僱人員退休離職儲金。	
0151 保險	年	1	18,248,568	31,411,932	18,248,568	
	年	1	500,148	500,148	職員健保費。	
	年	1	1,280,688	500,148	技工、駕駛及工友健保費。	
	年	1	8,851,344	1,280,688	約聘僱人員健保費。	
	年	1	623,592	8,851,344	職員公保費。	
	年	1	1,907,592	623,592	技工、駕駛及工友勞保費。	
	年	1	1,907,592	1,907,592	約聘僱人員勞保費。	
	0200 業務費				54,091,000	市款54,091,000元
	0201 教育訓練費	年	1	395,200	511,200	395,200
年		1	76,000	76,000	現職人員進修之學分費補助。	
年		1	20,000	76,000	現職人員參加訓練或研習所需補貼之教材、教育訓練費。	
年		1	20,000	20,000	情境英語體驗學習(含靜、動態)。	
0202 水電費	年	1	287,150	20,000	20,000	
	年	1	10,442,000	287,150	通過英語檢定報名費補助。	
	年	1	10,442,000	10,729,150	辦公廳舍水費。	
	年	1	10,442,000	10,442,000	辦公廳舍電費。	

## 臺南市政府稅務局

## 歲出計畫說明提要與各項費用明細表

中華民國 105 年度

單位：新臺幣元

用途別科目	單位	數量	單價	預算數	說明
0203 通訊費	年	1	7,088,000	7,088,000	郵資、電話、數據交換、網路通訊等費用。
0214 其他業務租金	年	1	250,000	250,000	飲水機等租賃費。
0221 稅捐及規費	年	1	133,660	133,660	公務車輛使用牌照稅。
	年	1	103,050	103,050	公務車輛燃料使用費。
	年	1	5,250	5,250	公務車輛檢驗費。
0231 保險費	年	1	63,544	63,544	公務車輛保險費。
	年	1	12,000	12,000	公共意外責任保險費。
	年	1	50,000	50,000	辦公大樓火災保險費。
0249 臨時人員酬金	人x年	78x1	321,000	25,038,000	臨時技術工薪資、年終獎金、勞健保費及勞工退休準備金等費用。
0250 按日按件計資酬金	年	1	4,750	4,750	委請專家、學者提供專業諮詢意見。
	年	1	120,650	120,650	聘請學者專家演講暨員工教育訓練講師鐘點費。
	年	1	10,000	10,000	英語教練(種籽)帶領英語學習活動。
	年	1	120,000	120,000	各項多元主題式、認證式英語研習班講師費。
	年	1	37,050	37,050	委請個人從事相關勞力費用。
0271 物品	年	1	889,398	889,398	辦理業務所需文具紙張等各項消耗品。

一般行政—行政管理

一般行政—行政管理

## 臺南市政府稅務局

## 歲出計畫說明提要與各項費用明細表

中華民國 105 年度

單位：新臺幣元

用途別科目	單位	數量	單價	預算數	說明	
0279 一般事務費	年	1	190,000	190,000	辦公桌椅、櫥櫃等用品。	
	年	1	907,011	907,011	公務車輛油料費。	
				3,590,500		
	年	1	285,000	285,000	經建參訪活動經費。	
	年	1	744,800	744,800	一般公務用印刷、獎牌、廣告、環境佈置、建置雙語化標示經費、什支等。	
	年	1	636,500	636,500	預決算書、會計帳冊、統計要覽及人事相關資料、政風相關各項資料及考核等相關經費。	
	年	1	190,000	190,000	獎品、獎牌、退休人員紀念品、親子活動等。	
	年	1	72,200	72,200	政風室廉政民意調查。	
	年	1	273,600	273,600	本局辦公大樓及各分局辦公大樓保全費用。	
	年	1	20,000	20,000	參加市府舉辦各類比賽服裝費用等。	
	年	1	855,000	855,000	總局及各分局辦公廳舍及倉庫環境清潔費。	
	0281 房屋建築養護費	人	1	12,000	12,000	局長健康檢查費。
		人	1	10,000	10,000	副局長健康檢查費。
人		30	3,500	105,000	本局40歲以上員工健康檢查費。	
人		483	800	386,400	員工自強活動費。	
年		1	983,250	983,250	辦公廳舍、倉庫所需之保養維修費用。	
0282 車輛及辦公器具養護費				881,637		
	年	1	403,750	403,750	公務車輛養護、維修費。	
0283 設施及機械設備養護費	年	1	477,887	477,887	辦公器具養護費。	
				1,121,950		

## 臺南市政府稅務局

## 歲出計畫說明提要與各項費用明細表

中華民國 105 年度

單位：新臺幣元

用途別科目	單位	數量	單價	預算數	說明
0291 國內旅費	年	1	639,350	639,350	本局及各分局發電機、高低壓電氣設備、消防設備、電梯等保養維護費，消防檢查費用，建築物安全檢查費用。
	年	1	482,600	482,600	本局辦公大樓及分局冷氣空調、電器、不斷電系統、全套電話交換機系統及電子廣告看板等維護費。
0298 特別費	年	1	540,550	540,550	接洽公務、出席各類會議等出差旅費。
	月	12	39,700	476,400	局長特別費。
	月	12	19,500	234,000	副局長特別費。
				710,400	

## 臺南市政府稅務局

## 歲出計畫說明提要與各項費用明細表

中華民國 105 年度

單位：新臺幣元

稅捐稽徵業務 — 地方稅捐稽徵業務	業務計畫及工作計畫 名稱與編號	34061800201 稅捐稽徵業務-地方稅捐稽徵業務	承辦單位	臺南市政府稅務局	預算金額	97,496千元	稅捐稽徵業務 — 地方稅捐稽徵業務
	歲出計畫說明	<p>一.計畫內容：1.地方稅稅籍資料釐正、開徵、催徵、清查、複查及加強查緝逃漏、違章案件之處理。2.督導各稅加強催徵、防止新欠稅及清理舊欠稅之工作；會同行政執行分署加強舊稅欠稅之清理，專案清理大額欠稅；訂定查緝計畫，加強查緝、查報、移查案件。3.加強違章案件之審理暨行政救濟業務處理，提高服務品質，正確與適法審理案件維護人民權益。4.全面實施櫃台化服務作業，便利納稅人洽公、加強租稅法令宣傳教育。5.運用電腦服務處理稅務資料，強化資料之管理與儲存，配合財政部實施推動稅務自動化發展計畫、推動地方稅資訊應用軟體建置計畫、推動e化政府處理及本局資訊安全作業計畫。</p> <p>二.預期成果：促進課稅公平、減少滯納逃漏，以裕庫收。</p>					
	分支計畫及用途別科目	單位	數量	單價	預算數	說明	
	合計				97,496,000	市款97,496,000元	
	01印花稅稽徵				3,274,000	市款3,274,000元	
	0100 人事費				45,000	市款45,000元	
	0131 加班值班費	年	1	45,000	45,000	員工超時加班費。	
	0200 業務費				3,229,000	市款3,229,000元	
	0251 委辦費	年	1	90,000	90,000	委託金融機構等代收總繳印花稅手續費。	
		年	1	2,700,000	2,700,000	委託郵局代售印花稅票手續費。	
	0271 物品	年	1	15,000	15,000	辦理業務所需文具紙張等各項消耗品。	
	0279 一般事務費	年	1	35,000	35,000	印花稅總繳及使用自製憑證印花稅自動報繳申請書、繳款書及檢查報告表等印刷。	
		年	1	326,000	326,000	印花稅票印製費。	
	0291 國內旅費	年	1	63,000	63,000	接洽公務、出席各類會議等出差旅費。	

## 臺南市政府稅務局

## 歲出計畫說明提要與各項費用明細表

中華民國 105 年度

單位：新臺幣元

稅捐稽徵業務   地方稅稽徵業務	分支計畫及用途別科目	單位	數量	單價	預算數	說明	稅捐稽徵業務   地方稅稽徵業務
	02使用牌照稅稽徵				50,600,000	市款50,600,000元	
	0100 人事費				105,000	市款105,000元	
	0131 加班值班費	年	1	105,000	105,000	員工超時加班費。	
	0200 業務費				50,495,000	市款50,495,000元	
	0203 通訊費	年	1	3,000,000	3,000,000	使用牌照稅開徵、催繳、轉帳繳納通知、轉帳繳納證明及納稅查詢單等郵資費。	
	0221 稅捐及規費	年	1	8,000	8,000	規費。	
	0250 按日按件計資酬金	年	1	8,000	8,000	使用牌照稅暨車輛總檢查法令宣導講習講師費。	
	0251 委辦費	年	1	45,000,000	45,000,000	委託公路局代徵汽、機車代徵手續費按稅收0.912%計列。	
	0271 物品	年	1	160,000	160,000	辦理業務所需文具紙張等各項消耗品。	
	0279 一般事務費	年	1	200,000	200,000	開徵公告擴大宣傳報刊、雜支及車輛總檢查作業等各項費用。	
		年	1	1,687,000	1,687,000	開徵繳款書、欠稅催繳繳款書、轉帳繳納通知、轉帳繳納證明及納稅查詢單等納稅相關事項印製費用。	
		年	1	180,000	180,000	印製免稅、退稅案件書表及滯納案件移送書。	
	0291 國內旅費				252,000		

## 臺南市政府稅務局

## 歲出計畫說明提要與各項費用明細表

中華民國 105 年度

單位：新臺幣元

稅捐稽徵業務 — 地方稅捐稽徵業務	分支計畫及用途別科目	單位	數量	單價	預算數	說明	稅捐稽徵業務 — 地方稅捐稽徵業務
		年	1	252,000	252,000	接洽公務、出席各類會議等出差旅費。	
	03地價稅稽徵				8,122,000	市款8,122,000元	
	0100 人事費				270,000	市款270,000元	
	0131 加班值班費				270,000		
		年	1	270,000	270,000	員工超時加班費。	
	0200 業務費				7,852,000	市款7,852,000元	
	0203 通訊費				3,475,000		
		年	1	3,475,000	3,475,000	地價稅開徵、催繳等郵資費。	
	0221 稅捐及規費				74,000		
		年	1	74,000	74,000	戶政、地政等各項稅捐及規費。	
	0250 按日按件計資酬金				15,000		
		年	1	15,000	15,000	地價稅業務講習講師鐘點費。	
	0271 物品				344,000		
		年	1	344,000	344,000	辦理業務所需文具紙張等各項消耗品。	
	0279 一般事務費				3,171,000		
		年	1	3,006,000	3,006,000	地價稅開徵催繳印製、摺疊、封裝等費用。	
		年	1	165,000	165,000	印地價稅單冊、土地卡及印工、自用住宅申請書、勘查報告、異動通知、宣傳單、刊登報紙、稅單摺疊、函稿、宣傳公告、獎狀框等。	
	0291 國內旅費				773,000		
		年	1	773,000	773,000	接洽公務、出席各類會議等出差旅費。	
	04土地增值稅稽徵				1,384,000	市款1,384,000元	
	0100 人事費				215,000	市款215,000元	

## 臺南市政府稅務局

## 歲出計畫說明提要與各項費用明細表

中華民國 105 年度

單位：新臺幣元

稅捐稽徵業務   地方稅稽徵業務	分支計畫及用途別科目	單位	數量	單價	預算數	說明	稅捐稽徵業務   地方稅稽徵業務
	0131 加班值班費	年	1	215,000	215,000	員工超時加班費。	
	0200 業務費				1,169,000	市款1,169,000元	
	0221 稅捐及規費	年	1	17,000	17,000	規費。	
	0250 按日按件計資酬金	年	1	6,000	6,000	土地增值稅業務講習講師鐘點費。	
	0271 物品	年	1	189,000	189,000	辦理業務所需文具紙張等各項消耗品。	
	0279 一般事務費	年	1	271,000	271,000	印稅單、核覆通知書、公文定稿、納稅免稅證明、現值申報表等各項表冊等。	
	0291 國內旅費	年	1	686,000	686,000	接洽公務、出席各類會議等出差旅費。	
	05 房屋稅稽徵				8,473,000	市款8,473,000元	
	0100 人事費				290,000	市款290,000元	
	0131 加班值班費	年	1	290,000	290,000	員工超時加班費。	
	0200 業務費				8,183,000	市款8,183,000元	
	0203 通訊費	年	1	3,420,000	3,420,000	房屋稅開徵、催繳等郵資費。	
	0221 稅捐及規費	年	1	22,000	22,000	戶政、地政資料抄錄費等。	
	0250 按日按件計資酬金				10,000		

## 臺南市政府稅務局

## 歲出計畫說明提要與各項費用明細表

中華民國 105 年度

單位：新臺幣元

稅捐稽徵業務 — 地方稅稽徵業務	分支計畫及用途別科目	單位	數量	單價	預算數	說明	稅捐稽徵業務 — 地方稅稽徵業務
	0271 物品	年	1	10,000	10,000	房屋稅清查訓練講習講師鐘點費。	
	0279 一般事務費	年	1	700,000	700,000	辦理業務所需文具紙張等各項消耗品。	
		年	1	24,000	24,000	不動產評價委員會及區公所協調會等會議經費。	
	0291 國內旅費	年	1	3,107,000	3,107,000	房屋稅開徵稅單、摺疊、封裝、公告、轉帳通知、納稅查詢、催徵等費用。	
		年	1	900,000	900,000	接洽公務、出席各類會議等出差旅費	
06娛樂稅稽徵					1,385,000	市款1,385,000元	
	0100 人事費				50,000	市款50,000元	
	0131 加班值班費				50,000		
		年	1	50,000	50,000	員工超時加班費。	
	0200 業務費				197,000	市款197,000元	
	0271 物品				15,000		
		年	1	15,000	15,000	辦理業務所需文具紙張等各項消耗品。	
	0279 一般事務費				71,000		
		年	1	71,000	71,000	宣傳公告、印稅單、徵收底冊、申請表及稅籍卡等各項費用。	
	0291 國內旅費				111,000		
		年	1	111,000	111,000	接洽公務、出席各類會議等出差旅費。	
	0400 獎補助費				1,138,000	市款1,138,000元	

## 臺南市政府稅務局

## 歲出計畫說明提要與各項費用明細表

中華民國 105 年度

單位：新臺幣元

稅捐稽徵業務   地方稅稽徵業務	分支計畫及用途別科目	單位	數量	單價	預算數	說明	稅捐稽徵業務   地方稅稽徵業務
	0456 獎勵及慰問				1,138,000		
		年	1	1,138,000	1,138,000	如期繳納娛樂稅者，應發給代徵稅款1%獎勵金。	
	07契稅稽徵				247,000	市款247,000元	
	0100 人事費				65,000	市款65,000元	
	0131 加班值班費				65,000		
		年	1	65,000	65,000	員工超時加班費。	
	0200 業務費				182,000	市款182,000元	
	0250 按日按件計資酬金				4,000		
		年	1	4,000	4,000	契稅稽徵實務講習講師鐘點費。	
	0271 物品				30,000		
		年	1	30,000	30,000	辦理業務所需文具紙張等各項消耗品。	
	0279 一般事務費				53,000		
		年	1	53,000	53,000	契稅申報書、免稅證明書、查定表、繳款書、通知書、一般公文定稿及收件登記簿等印刷。	
	0291 國內旅費				95,000		
		年	1	95,000	95,000	接洽公務、出席各類會議等出差旅費。	
	08稅務行政管理				5,196,000	市款5,196,000元	
	0100 人事費				295,000	市款295,000元	
	0131 加班值班費				295,000		
		年	1	295,000	295,000	員工超時加班費。	
	0200 業務費				4,761,000	市款4,761,000元	
	0221 稅捐及規費				163,000		
		年	1	163,000	163,000	稽徵稅捐處理相關費用。	

## 臺南市政府稅務局

## 歲出計畫說明提要與各項費用明細表

中華民國 105 年度

單位：新臺幣元

稅捐稽徵業務—地方稅稽徵業務	分支計畫及用途別科目	單位	數量	單價	預算數	說明	稅捐稽徵業務—地方稅稽徵業務
	0231 保險費	年	1	24,000	24,000	24,000	派駐行政執行分署代收稅款，及各分局就地受理移送執行稅款繳納，投保櫃台現金險及現金運送險。
	0250 按日按件計資酬金	年	1	16,000	16,000	16,000	欠稅清理業務講習講師鐘點費。
	0271 物品	年	1	180,000	180,000	180,000	辦理業務所需文具紙張等各項消耗品。
	0279 一般事務費	年	1	148,000	148,000	148,000	印業務報表、違章列管登記表、承諾書、通知書、公文定稿、標賣、公告等。
		年	1	160,000	160,000	160,000	滯納案件移送書、滯納繳款書、各稅統一補單、考核用品及資料、單照報表、納稅證明、公文四聯單、調閱查詢表報等。
		年	1	10,000	10,000	10,000	議會開會期間及各區公所協調會、欠稅清理作業研討會、復查、裁罰及查緝小組會議經費。
		年	1	3,000,000	3,000,000	3,000,000	移送行政執行分署催繳欠稅強制執行費用，查封拍賣公告、鑑價、開鎖、行政訴訟裁判等各項費用。
		年	1	50,000	50,000	50,000	報表、裁處書及各項單冊表、文稿等。
		年	1	10,000	10,000	10,000	執行上市、上櫃公司股票抵繳欠稅，預納集保公司查詢義務人往來券商服務手續費、券商依執行命令扣押義務人之股票手續費。
	0291 國內旅費				1,000,000		

## 臺南市政府稅務局

## 歲出計畫說明提要與各項費用明細表

中華民國 105 年度

單位：新臺幣元

稅捐稽徵業務   地方稅稽徵業務	分支計畫及用途別科目	單位	數量	單價	預算數	說明	稅捐稽徵業務   地方稅稽徵業務
		年	1	1,000,000	1,000,000	接洽公務、出席各類會議等出差旅費。	
	0400 獎補助費				140,000	市款140,000元	
	0456 獎勵及慰問				140,000		
	10納稅服務	年	1	140,000	140,000	財罰獎金。	
	0100 人事費				7,197,000	市款7,197,000元	
	0131 加班值班費				370,000	市款370,000元	
		年	1	370,000	370,000	員工超時加班費。	
	0200 業務費				6,827,000	市款6,827,000元	
	0231 保險費				48,000		
		年	1	24,000	24,000	志工保險費及辦理租稅教育宣導活動保險費。	
		年	1	24,000	24,000	藝文走廊展覽品意外損失保險費。	
	0250 按日按件計資酬金				80,000		
		年	1	30,000	30,000	為民服務業務及各稅法令宣導講習，國中、小租稅教育研習及講習各項鐘點費。	
		年	1	50,000	50,000	涉外市政資訊及外國人申請表單雙語化等。	
	0251 委辦費				5,300,000		
		年	1	5,300,000	5,300,000	轉帳納（退）稅手續費（銀行手續費每件4元，自動櫃員機每件13.5元、郵局2.5元）。地方政府自行吸收便利超商代收地方稅手續費用（便利超商每件5元）。依據財政部98年5月22日台財庫字第09803512800號。	
	0271 物品				205,000		

## 臺南市政府稅務局

## 歲出計畫說明提要與各項費用明細表

中華民國 105 年度

單位：新臺幣元

稅捐稽徵業務   地方稅稽徵業務	分支計畫及用途別科目	單位	數量	單價	預算數	說明	稅捐稽徵業務   地方稅稽徵業務
	0279 一般事務費	年	1	205,000	205,000	辦理業務所需文具紙張等各項消耗品。	
					848,000		
		年	1	35,000	35,000	納稅服務各項申請書表及委託轉帳代繳稅款約定書等印刷。	
		年	1	70,000	70,000	為民服務問卷、年終檢討報告及管考業務等各項報告印刷。	
		年	1	156,000	156,000	各稅簡介、節稅手冊、各類書表書寫範例、納稅教育宣導、講習講義、報告。	
		年	1	330,000	330,000	有線電視、廣播媒體、報章雜誌、錄音(影)帶、光碟、布條、海報、看板、車體、加強新聞發布與媒體聯繫及網際網路等宣導費。	
		年	1	100,000	100,000	舉辦各項租稅教育宣導表演、場地佈置各項費用及其他等雜支。	
		年	1	40,000	40,000	獎勵推行業務績優單位、個人(含志工及稅務楷模)之獎品、獎狀及獎牌等。	
		年	1	117,000	117,000	志工背心、交通補助、志願服務會報(聯繫座談會)及環境佈置、清潔等費用。	
	0291 國內旅費				296,000		
		年	1	296,000	296,000	接洽公務、出席各類會議等出差旅費。	
	0294 運費				50,000		
		年	1	50,000	50,000	藝文走廊展覽品搬運費。	
	11稅務電子作業處理				11,618,000	市款11,618,000元	

## 臺南市政府稅務局

## 歲出計畫說明提要與各項費用明細表

中華民國 105 年度

單位：新臺幣元

稅捐稽徵業務—地方稅稽徵業務	分支計畫及用途別科目	單位	數量	單價	預算數	說明	稅捐稽徵業務—地方稅稽徵業務
	0100 人事費				75,000	市款75,000元	
	0131 加班值班費				75,000		
		年	1	75,000	75,000	員工超時加班費。	
	0200 業務費				11,543,000	市款11,543,000元	
	0201 教育訓練費				192,000		
		年	1	192,000	192,000	電作訓練研習所需教材等教育訓練費用。	
	0212 權利使用費				452,000		
		年	1	452,000	452,000	每年防毒軟體用戶端版權使用費，防火牆軟體更新費。	
	0213 資訊服務費				7,512,000		
		年	1	7,512,000	7,512,000	辦公室自動化有關資訊軟硬體設備之維護、諮詢、操作、保養服務等費用；使用牌照稅違規車輛查核系統軟硬體維護、網站系統修改、資安與個資管理制度建立及維護等服務費用；地方稅建置委外服務案維護分攤費用、地方稅網路申報整體資訊作業委外服務案維護分攤費用。	
	0231 保險費				70,000		
		年	1	70,000	70,000	電腦設備及相關設施意外災害保險費。	
	0250 按日按件計資酬金				45,000		
		年	1	45,000	45,000	電子作業訓練講習講師鐘點費。	
	0271 物品				1,891,000		
		年	1	1,673,000	1,673,000	印表機碳粉、不斷電電池組、磁碟、磁帶、光碟片、色帶等各項用品、電腦書刊雜支等。	
		年	1	218,000	218,000	辦理業務所需文具、紙張等各項消耗品。	

## 臺南市政府稅務局

## 歲出計畫說明提要與各項費用明細表

中華民國 105 年度

單位：新臺幣元

稅捐稽徵業務—地方稅稽徵業務	分支計畫及用途別科目	單位	數量	單價	預算數	說明	稅捐稽徵業務—地方稅稽徵業務
	0279 一般事務費				741,000		
		年	1	363,000	363,000	印製退稅支票、退稅抵繳證明書及通知書、掛號郵件回執聯、各稅底冊等。	
		年	1	378,000	378,000	一般事務、辦公陳設費用、直撥退稅手續費等。	
	0291 國內旅費				610,000		
		年	1	610,000	610,000	接洽公務、出席各類會議等出差旅費。	
	0294 運費				30,000		
		年	1	30,000	30,000	僱工搬運倉儲資料、資訊設備耗材等。	

臺南市政府稅務局

歲出計畫說明提要與各項費用明細表

中華民國 105 年度

單位：新臺幣元

一般建築及設備—建築及設備	業務計畫及工作計畫 名稱與編號		34061809001 一般建築及設備-建築及設備	承辦單位	臺南市政府稅務局	預算金額	4,200千元	一般建築及設備—建築及設備	
	歲出計畫說明	一.計畫內容：配合業務需要購置各項財產設備。 二.預期成果：1.汰舊換新各項設備，提升網路服務，確保稅務電子作業穩定，維持優良服務品質。 2.運用資訊技術，提升稽徵作業效率。							
	用途別科目	單位	數量	單價	預算數	說明			
合計					4,200,000	市款4,200,000元			
0300 設備及投資					4,200,000	市款4,200,000元			
0306 資訊軟硬體設備費					4,123,000				
	台	91	18,000	1,638,000	電腦設備之汰舊更新與新增，購置個人電腦〈不含螢幕〉等經費。				
	年	1	1,822,000	1,822,000	電腦週邊設備之汰舊更新與新增，購置印表機、網路交換器、應用程式防火牆等經費。				
	年	1	663,000	663,000	機房主機汰舊更新及新增、系統軟體升級及新增，購置伺服器、作業系統等軟硬體經費。				
0319 雜項設備費					77,000				
	年	1	77,000	77,000	冷氣機等經費。				

# 臺南市政府稅務局

## 歲出用途別科目分析表

中華民國105年度

單位：新臺幣千元

名稱及編號	合計	經常支出						資本支出					
		人事費	業務費	獎補助費	債務費	預備金	小計	人事費	業務費	設備及投資	獎補助費	預備金	小計
合計	584,657	430,650	148,529	1,278			580,457			4,200			4,200
3406180000 財務支出	584,657	430,650	148,529	1,278			580,457			4,200			4,200
34061800100 一般行政	482,961	428,870	54,091				482,961						
34061800101 行政管理	482,961	428,870	54,091				482,961						
34061800200 稅捐稽徵業務	97,496	1,780	94,438	1,278			97,496						
34061800201 地方稅稽徵業務	97,496	1,780	94,438	1,278			97,496						
34061809000 一般建築及設備	4,200									4,200			4,200
34061809001 建築及設備	4,200									4,200			4,200

臺南市政府稅務局  
資本支出分析表

中華民國105年度

單位：新臺幣千元

名稱及編號	合計	設備及投資								其他資本支出	
		土地	房屋建築及設備	公共建設及設施	機械設備	運輸設備	資訊軟體設備	雜項設備	權利		投資
合計	4,200						4,123	77			
34061809000 一般建築及設備	4,200						4,123	77			
34061809001 建築及設備	4,200						4,123	77			

臺南市政府稅務局

人事費彙計表

中華民國105年度

單位：新臺幣元

類別	預算員額	全年度人事費											備註	
		民意代表待遇	政務人員待遇	法定編制人員待遇	約聘僱人員待遇	技工及工友待遇	獎金	其他給與	加班值班費	退休退職給付	退休離職儲金	保險		合計
合計	483		1,520,586	290,612,625	23,447,527	9,179,130	56,601,986	7,728,000	8,741,958		1,406,256	31,411,932	430,650,000	
正式員額	397		1,520,586	290,612,625			50,997,064	6,352,000	6,081,813			27,099,912	382,664,000	
職員	397		1,520,586	290,612,625			50,997,064	6,352,000	6,081,813			27,099,912	382,664,000	
約聘僱人員	62				23,447,527		2,928,937	992,000			1,406,256	3,188,280	31,963,000	
技工	4					1,601,600	467,040	64,000	33,360			198,000	2,364,000	
駕駛	5					2,002,000	583,800	80,000	41,700			247,500	2,955,000	
工友	15					5,575,530	1,625,145	240,000	116,085			678,240	8,235,000	
其他人事費									2,469,000				2,469,000	

# 臺南市政府稅務局

## 人 事 費 分 析 表

中華民國105年度

0134010100-財務支出-一般行政-行政管理

單位：新臺幣元

類別	預算員額	全年度人事費											備註	
		民意代表待遇	政務人員待遇	法定編制人員待遇	約聘僱人員待遇	技工及工友待遇	獎金	其他給與	加班值班費	退休退職給付	退休離職儲金	保險		合計
合計	483		1,520,586	290,612,625	23,447,527	9,179,130	56,601,986	7,728,000	6,961,958		1,406,256	31,411,932	428,870,000	
正式員額	397		1,520,586	290,612,625			50,997,064	6,352,000	6,081,813			27,099,912	382,664,000	
職員	397		1,520,586	290,612,625			50,997,064	6,352,000	6,081,813			27,099,912	382,664,000	
約聘僱人員	62				23,447,527		2,928,937	992,000			1,406,256	3,188,280	31,963,000	
技工	4					1,601,600	467,040	64,000	33,360			198,000	2,364,000	
駕駛	5					2,002,000	583,800	80,000	41,700			247,500	2,955,000	
工友	15					5,575,530	1,625,145	240,000	116,085			678,240	8,235,000	
其他人事費									689,000				689,000	

# 臺南市政府稅務局

## 人 事 費 分 析 表

中華民國105年度

0134020100-財務支出-稅捐稽徵業務-地方稅稽徵業務

單位：新臺幣元

類別	預算員額	全年度人事費											備註		
		民意代表待遇	政務人員待遇	法定編制人員待遇	約聘僱人員待遇	技工及工友待遇	獎金	其他給與	加班值班費	退休退職給付	退休離職儲金	保險		合計	
合計									1,780,000					1,780,000	
約聘僱人員															
其他人事費									1,780,000					1,780,000	

臺南市政府稅務局

約聘僱人員費用分析表

中華民國105年度

單位：新臺幣元

科 目				約聘人員 (人*月)	約僱人員 (人*月)	全年度預算數	說 明 (詳列奉准文號及人數)
款	項	目	節				
						31,963,000	包括約聘僱人員待遇23,447,527元、年終工作獎金2,928,937元、保險費3,188,280元、離職儲金1,406,256元及休假補助992,000元及不休假加班費0元。
06						31,963,000	
	001					31,963,000	
		01				31,963,000	
			01			31,963,000	
				6x12		4,056,000	約聘人員7等2階(344俸點)
					25x12	13,850,000	約僱人員5等(280俸點)
					8x12	3,960,000	約僱人員4等(250俸點)
					23x12	10,097,000	約僱人員3等(220俸點)

## 臺南市政府稅務局

## 公務車輛明細表

中華民國105年度

單位：新臺幣元

業務計畫 及工作計 畫名稱	車輛 數	車輛 種類	乘客 人數 (不含 司機)	購置 年月	汽缸總 排氣量 (立方 公分)	牌照稅 (全年)	燃料使 用費 (全年)	油料費(全年)			養 護 費	車輛 保險 費	車輛 檢驗 費	備註
								數量 (公升)	單價 (元)	金額				
一般行政 行政管理		現有車輛				133,660	103,050			907,011	403,750	63,544	5,250	
	1	普通輕型機車	1	08501	50cc以下		300	312	27.0	8,424	1,700	435		車號VKR-152
	13	普通重型機車	1	08505	91cc-125cc		5,850	4,056	27.0	109,512	22,100	9,243		車號MVF-049、 MVF-071、MVF- 072、MVF-075、 MVF-076、MVF- 077、MVF-080、 MVF-081、OAU- 943、OAU-951、 OAU-952、OAU- 953、OAU-956
	1	普通重型機車	1	08508	91cc-125cc		450	312	27.0	8,424	1,700	711		車號NLS-931
	14	普通重型機車	1	08512	91cc-125cc		6,300	4,368	27.0	117,936	23,800	9,954		車號IXO-022、 IXO-023、IXO- 028、IXO-029、 IXO-030、IXO- 031、IXO-036、 IXO-037、IXO- 039、IXO-042、 IXO-043、IXO- 045、IXO-052、 IXO-053
	8	普通重型機車	1	08709	91cc-125cc		3,600	2,496	27.0	67,392	13,600	5,688		車號OSI-467、 OSI-469、OSI- 470、OSI-471、 OSI-472、OSI- 473、OSI-475、 OSI-478
	17	普通重型機車	1	08805	91cc-125cc		7,650	5,304	27.0	143,208	28,900	12,087		車號YLI-279、 YLI-281、YLI- 282、YLI-283、 YLI-285、YLI- 290、YLI-291、 YLI-292、YLI- 293、YLI-296、 YLI-297、YLI- 298、YLI-299、 YLI-300、YLI- 301、YLI-302、 YLI-303
	5	普通重型機車	1	08911	91cc-125cc		2,250	1,560	27.0	42,120	8,500	3,555		車號HP5-243、 HP5-245、HP5- 247、HP5-340、 HP5-341
	1	普通重型機車	1	09002	91cc-125cc		450	312	27.0	8,424	1,700	711		車號KGB-422

# 臺南市政府稅務局

## 公務車輛明細表

中華民國105年度

單位：新臺幣元

業務計畫 及工作計 畫名稱	車輛 數	車輛 種類	乘客 人數 (不含 司機)	購置 年月	汽缸總 排氣量 (立方 公分)	牌照稅 (全年)	燃料使 用費 (全年)	油料費(全年)			養 護 費	車輛 保險 費	車輛 檢驗 費	備註
								數量 (公升)	單價 (元)	金額				
	1	小客車	4	09011	1801cc- 2400cc	11,230	6,180	1,529	27.0	41,283	46,750		750	車號5S-5615
	1	小客車	4	09404	1801cc- 2400cc	11,230	6,180	1,668	27.0	45,036	51,000	2,483	750	車號6253-LW
	1	小客車	4	09503	1801cc- 2400cc	11,230	6,180	1,668	27.0	45,036	51,000	2,483	750	車號6388-NU
	1	小客車	4	10203	1201cc- 1800cc	7,120	4,800	1,668	27.0	45,036	25,500	2,483		車號ACJ-9062
	1	小客車	4	10203	1201cc- 1800cc	7,120	4,800	1,668	27.0	45,036	25,500	2,483		車號ACJ-9063
	1	小客車	4	10203	1201cc- 1800cc	7,120	4,800	1,668	27.0	45,036	25,500	2,483		車號ACJ-9065
	1	小客貨兩用 車	7	08511	1801cc- 2400cc	11,230	6,180		27.0				750	車號J5-5346
	1	小客貨兩用 車	7	08705	1801cc- 2400cc	11,230	6,180		27.0				750	車號N7-4792
	1	小客貨兩用 車	7	08709	1801cc- 2400cc	11,230	6,180		27.0				750	車號S4-0826
	1	小客貨兩用 車	7	08712	1801cc- 2400cc	11,230	6,180		27.0				750	車號S4-3472
	1	小客貨兩用 車	7	10203	1801cc- 2400cc	11,230	6,180	1,668	27.0	45,036	25,500	2,915		車號ACP-0285
	1	小客貨兩用 車	7	10203	1801cc- 2400cc	11,230	6,180	1,668	27.0	45,036	25,500	2,915		車號ACP-0286
	1	小客貨兩用 車	7	10203	1801cc- 2400cc	11,230	6,180	1,668	27.0	45,036	25,500	2,915		車號ACP-0287
		合計				133,660	103,050			907,011	403,750	63,544	5,250	

## 歲出按職能及經

中華民國105

職能別分類	經濟性分類	經常支出							資本支出					
		受僱人員報酬	商購品及支勞出務	債務利息	土地租金支出	經常移轉				經常支出合計	投資及增資			
						對企業	對非營利及民間機構	對政府	對國外		對基金業特種	對非基金業特種	對民間企業	
總計		456,560	122,619					1,278			580,457			
01 一般公共事務		456,560	122,619					1,278			580,457			
02 防衛														
03 公共秩序與安全														
04 教育														
05 保健														
06 社會安全與福利														
07 住宅及社區服務														
08 娛樂、文化與宗教														
09 燃料與能源														
10 農、林、漁、牧業														
11 礦業、製造業及營造業														
12 運輸及通信														
13 其他經濟服務														
14 環境保護														
15 其他支出														

政府稅務局

濟性綜合分類表

年度

單位：新臺幣千元

資本支出													總計
資本移轉				土地購入	無形資產購入	固定資本形成						資本支出合計	
對企業	對非營利及民間機構	對政府	對國外			住宅	非住宅房屋	營建工程	運輸工具	資訊軟體	機器及其他設備		
											4,200	4,200	584,657
											4,200	4,200	584,657

主辦會計人員：鄭美甘

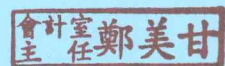

機關長官：施栢齡

